



**REGIONE ABRUZZO**  
**Azienda Sanitaria Locale n. 2 LANCIANO-VASTO-CHIETI**  
Via Martiri Lancianesi n. 17/19 - 66100 Chieti  
C.F. e P. Iva 02307130696

**DELIBERAZIONE  
DEL  
DIRETTORE GENERALE**

N. 10 DEL 20 GEN. 2015

**DELIBERA IMMEDIATAMENTE ESECUTIVA**

**OGGETTO:** Lavori di: "Interventi di manutenzione, adeguamento e messa a norma dei reparti di S.P.D.C. e Week Surgery con sistemazione circuiti idronici caldo freddo dalle centrali al 7° livello nel Presidio Ospedaliero di Ortona "G. Bernabeo"- Approvazione Progetto Esecutivo - Indizione appalto ed approvazione documentazione di gara - Provvedimenti. CUP H79D15000000003 - C.I.G. n. 6086708E53

**IL DIRETTORE GENERALE**

Dr. Francesco Nicola Zavattaro, nominato con delibera della Giunta Regionale d'Abruzzo n. 24 del 18 gennaio 2013 ai sensi del vigente Decreto Legislativo n. 502 del 30 dicembre 1992 e successive modifiche ed integrazioni;

**VISTA** l'allegata proposta di deliberazione di pari oggetto del Direttore Responsabile dell'Unità Operativa **Complessa Investimenti, Patrimonio e Manutenzioni**, del giorno \_\_\_\_\_;

**DATO ATTO** dell'attestazione di regolarità e legittimità dell'atto da parte del Direttore della predetta Unità Operativa, come acquisita in calce alla proposta medesima;

**ACQUISITI** i pareri espressi ed attestati in calce dal Direttore Amministrativo e dal Direttore Sanitario Aziendale, per quanto di rispettiva competenza,

**DELIBERA**

di fare integralmente propria la menzionata proposta di deliberazione, che forma parte integrante e sostanziale del presente atto e di disporre in conformità della stessa.

Parere favorevole \_\_\_\_\_ **Il Direttore Amministrativo Aziendale**  
(VACANTE)

Parere favorevole \_\_\_\_\_ **Il Direttore Sanitario Aziendale**  
(Dott. Pasquale FLACCO)

**IL DIRETTORE GENERALE**  
(Prof. Francesco Nicola Zavattaro)



## ***Proposta di deliberazione***

***per il***

***Direttore Generale***

Il Direttore Responsabile dell'Unità Operativa Complessa **Investimenti, Patrimonio e Manutenzioni**, previa istruttoria e attestazione di legittimità e regolarità tecnica del provvedimento,

**OGGETTO: Lavori di: "Interventi di manutenzione, adeguamento e messa a norma dei reparti di S.P.D.C. e Week Surgery con sistemazione circuiti idronici caldo freddo dalle centrali al 7° livello nel Presidio Ospedaliero di Ortona "G. Bernabeo"- Approvazione Progetto Esecutivo - Indizione appalto ed approvazione documentazione di gara - Provvedimenti. CUP H79D15000000003 – C.I.G. n. 6086708E53**

### **PREMESSO:**

- **CHE** con richiesta di intervento tecnico pervenuta in data 10/04/2013 e successiva nota di sollecito il Dirigente Medico Responsabile del Presidio Ospedaliero di Ortona ha richiesto l'adeguamento e la sistemazione dell'impianto di climatizzazione nel reparto di Week Surgery nonché la sistemazione dei circuiti idronici fino al 7° livello del medesimo nosocomio di Ortona;
- **CHE** l'U.O.C. Investimenti, Patrimonio e Manutenzioni, dopo aver espletato il relativo sopralluogo, ha rilevato la necessità di effettuare gli interventi richiesti a tutela dell'incolumità pubblica e dell'igiene ospedaliera, redigendo una planimetria ove sono riportate le opere da realizzare, sottoposta all'approvazione della Direzione Medica Ospedaliera che hanno richiesto le opere, i quali su di essa hanno apposto un visto di convalida;
- **CHE** tali interventi vengono considerati necessari ed indispensabili, poiché con la realizzazione di tali opere di sistemazione dell'impianto di climatizzazione negli ambienti ospedalieri interessati saranno ripristinati i necessari requisiti di carattere igienico-sanitario e di sicurezza, così come previsto dalle vigenti normative, a tutela di pazienti, operatori e visitatori;
- **CHE** con Deliberazione del Direttore Generale nr. 1021 del 08/07/2013 è stato approvato il progetto preliminare per i lavori di: "*Interventi di fornitura e posa in opera di U.T.A. a servizio del reparto Week Surgery e sistemazione circuiti idronici caldo freddo dalle centrali al 7° livello nel Presidio Ospedaliero di Ortona "G. Bernabeo"* per l'importo complessivo di €. 230.000,00 di cui €. 160.000,00 per lavori a base di appalto ed €. 70.000,00 per somme a disposizione dell'Amministrazione;
- **CHE** con Deliberazione del Direttore Generale nr. 1216 del 26/09/2014 è stato approvato il progetto esecutivo per i lavori di: "*Interventi di fornitura e posa in opera di U.T.A. a servizio del reparto Week Surgery e sistemazione circuiti idronici caldo freddo dalle centrali al 7° livello nel Presidio Ospedaliero di Ortona "G. Bernabeo"* per l'importo complessivo di €. 230.000,00 di cui €. 163.091,28 per lavori a base di appalto ed €. 66.908,72 per somme a disposizione dell'Amministrazione;

 2



## RILEVATO:

- **Che** con Decreto del Ministero della Salute del 01.10.2012 (pubblicato in G.U. del 19.11.2012), sono stati definiti, ad integrazione di quanto previsto dal D.P.R. 14.01.1997, gli ulteriori requisiti strutturali, tecnologici ed organizzativi delle predette strutture alternative agli OPG, anche con riguardo ai profili di sicurezza, per l'accoglienza di soggetti cui sono applicate le misure di sicurezza del ricovero in ospedale giudiziario e dell'assegnazione a casa di cura e custodia;
- **Che** la citata Legge 9/2012, all'art. 3-ter, di conversione del D.L. 211/2011, autorizza le spese per la copertura degli oneri per la realizzazione del programma di cui trattasi assegnando alle regioni risorse necessarie mediante la procedura di attuazione del programma straordinario di investimenti in edilizia sanitaria di cui all'art. 20 Legge 67/88;
- **Che** con Decreto del Ministero della Salute del 28.12.2012, lo Stato ha ripartito fra le Regioni, quali enti attuatori degli interventi previsti per le finalità di cui alle citate norme, la somma complessiva di € 173.807.991,00 (secondo la tabella allegata) dando mandato alle singole Regioni *"di predisporre uno specifico programma di utilizzo dei fondi ripartiti"*, secondo quanto espressamente indicato dal Ministero della Salute con propria nota DGPROGS 4201-P del 12.02.2013;
- **Che** la Giunta Regionale d'Abruzzo, con Deliberazione n. 102 adottata nella seduta dell'11 febbraio 2013, trasmessa a questa A.S.L. con nota del 19.02.2013 prot. TA/47861, sulla base delle rilevazioni effettuate nel corso dell'anno 2012 presso i Distretti di Salute Mentale della ASL, ha censito la presenza, sul territorio regionale, di 18 pazienti internati programmando, con l'importo assegnato alla Regione Abruzzo di € 3.681.012,21, la realizzazione di una struttura da 20 p.l. destinata ad accogliere i residenti in Abruzzo cui sono applicate le richieste misure di sicurezza del ricovero in Ospedale psichiatrico, da allocare nel territorio della ASL Lanciano-Vasto-Chieti in qualità di soggetto attuatore dell'intervento, dando mandato a questa Azienda di rimettere al Servizio Investimenti Strutturali e Tecnologici e Patrimonio delle Aziende Sanitarie della Direzione Politiche della Salute, uno Studio di Fattibilità/Progetto Preliminare, da elaborare nel rispetto delle normative vigenti e contenente:
  - l'ubicazione della struttura, caratteristiche urbanistiche ed infrastrutturali dell'area oltre alla popolazione servita;
  - descrizione complessiva della struttura da 20 p.l. con l'indicazione della tipologia della superficie lorda piana per p.l., costi stimati per le attività sanitarie e per le misure di sicurezza, stima dei tempi di progettazione, di appaltabilità e di realizzazione dell'opera, oltre ai dati riguardanti la dimensione e la composizione delle necessarie risorse umane;
- **Che** con nota del 21.02.2013, prot. RA/0052608, il Settore Investimenti della Regione ha sollecitato a questa Azienda la trasmissione della documentazione tecnico-amministrativa afferente il predetto "Studio di Fattibilità" a riscontro della nota Direzione Politiche della Salute del 19.02.2013 prot. RA/47861;
- **Che** in merito all'attuazione del programma di realizzazione della struttura di che trattasi, la ASL02Lanciano-Vasto-Chieti, ha individuato il proprio terreno di proprietà, sito nel Comune di Ripa Teatina, inizialmente destinato ad accogliere una RSA, per la cui nuova destinazione d'uso il Sindaco del Comune medesimo, in attesa di provvedere alla predisposizione ed adozione di tutti gli atti ufficiali, dopo specifici incontri avutisi con questa Direzione Generale, ha dato il proprio preventivo assenso alla realizzazione della nuova struttura sanitaria extraospedaliera da destinare ad accogliere i residenti in Abruzzo cui vengono applicate le misure di sicurezza richieste e del ricovero in ospedale psichiatrico;
- **la** nota Regione Molise del 07.02.2013 prot. n. 2365/13-Assessorato Politiche della Salute, acquisita al prot. Della regione Abruzzo in data 22.02.2013 n. 84, a seguito della quale viene ribadita la necessità a sottoscrivere *"un accordo interregionale che consenta, anche in una logica di economie di scala, di rispettare le ultime disposizioni in materia e di trovare una sistemazione adeguata sia per i pazienti molisani che per quelli abruzzesi"*;
- **la** nota dell'11.03.2013 prot. 125/Segr/Pe del componente di Giunta Regionale d'Abruzzo, preposto alle Politiche Culturali, Sanità Veterinaria, Sicurezza Alimentare e Prevenzione Collettiva, con la quale ha confermato l'intenzione a sottoscrivere con la Regione Molise un accordo interregionale, in attuazione dell'art. 3-ter della Legge 17.02.2012 n. 9, avendo le Regioni destinatarie dei finanziamenti la "facoltà di



stipulare appositi accordi per la realizzazione di strutture comuni nelle quali ospitare i soggetti internati provenienti dalle Regioni medesime, predisponendo in tal caso un unico programma corredato dell'accordo interregionale, al fine di individuare la Regione beneficiaria delle risorse già ripartite ad entrambe (€ 3.681.012,21 per la Regione Abruzzo ed € 868.307,99 per la Regione Molise, come stabilito dal richiamato D.M. 28.12.2012), fermo restando il numero complessivo di 20 p.l. da realizzare;

- **Che** con Delibera del D.G. n. 434 del 04.04.2013 è stato approvato lo Studio di Fattibilità relativo al "Programma per la realizzazione di strutture sanitarie extraospedaliere per il superamento degli Ospedali Psichiatrici Giudiziari";
- **Che** con nota prot. 23763 del 04.04.2013, il suddetto provvedimento è stato inviato anche alla Regione Abruzzo per il seguito di competenza;
- **Che** a seguito dell'azione istruttoria evasa dalla Regione Abruzzo, dove in ultimo la trasmissione del Programma in oggetto al Ministero della Salute, quest'ultimo con proprio Decreto del 17.12.2013 ha provveduto ad approvare il suddetto programma e ad assegnare il finanziamento;
- **Che** la regione Abruzzo, con nota prot. RA/0042185/DG2 del 12.02.2014, ha provveduto a trasmettere a questa A.S.L. il Decreto del Ministero della Salute del 17.12.2013 e a prescriverne i relativi adempimenti circa l'espletamento delle procedure attinenti al conseguimento della realizzando struttura, tramite l'indizione della gara d'appalto e le ulteriori conseguenti fasi previste dalla normativa vigente;
- **Che** la A.S.L. Lanciano-Vasto-Chieti, con nota prot. 16319 del 18.03.2014, in riscontro alla nota della Regione Abruzzo prot. RA/0042185/DG2 del 12.02.2014, ha sottolineato le attività che saranno intraprese al riguardo, risaltando in particolare che si procederà con il sistema dell'Appalto Integrato ai sensi dell'art. 53 comma 2 lettera c) del D.Lgs 163/2006 ed altresì specificando che sono già in itinere le procedure tendenti all'affidamento delle attività Geologiche necessarie per dare seguito alla Progettazione Preliminare dell'opera;

#### **PRECISATO:**

- **Che** le disposizioni normative di cui alla Legge 81/2014 impongono la pronta accoglienza dell'utenza ex O.P.G. – entro il limite temporale del 31.03.2015 - in una REMS provvisoria da individuare tra le strutture Aziendali, in attesa del completamento della struttura di Ripa Teatina;
- **Che** a seguito di verifiche, con nota prot. 41099U14-CH del 24.07.2014, è stato comunicato alla Regione Abruzzo la soluzione prospettata sull'ubicazione della REMS provvisoria di Guardiagrele e il trasferimento dell'SPDC presso il P.O. di Ortona, il tutto subordinato all'ottenimento, da parte della stessa Regione Abruzzo, di specifico provvedimento di autorizzazione, da rendersi entro e non oltre la data del 31.08.2014, sull'attivazione REMS di Guardiagrele, sul trasferimento provvisorio dell'SPDC a Ortona e sulla destinazione definitiva dell'SPDC a Chieti;
- **Che** la Direzione Sanità, con nota prot. 248896 del 23.09.2014, provvedeva a rimettere il Decreto Commissariale, tendente a decretare le autorizzazioni riguardanti le ubicazioni provvisorie della REMS e dell'SPDC;
- **Che** con nota prot. 51302-CH del 26.09.2014, a riscontro della nota della Direzione Sanità 248896 del 23.09.2014, si rimarcava l'esigenza dell'ottenimento di espresso Nulla-Osta da parte degli organi Regionali preposti alla fattispecie sugli insediamenti della REMS e SPDC rispettivamente presso l'ex P.O. di Guardiagrele e il P.O. di Ortona, ribadendo che in mancanza, la ASL sarebbe nella oggettiva impossibilità di procedere nel senso auspicato;
- **Che** con nota prot. 291051/COMM del 04.11.2014 dell'Ufficio del Commissario ad Acta della Regione Abruzzo, veniva trasmesso il Nulla Osta, sottoscritto dal Commissario ad Acta Dott. Luciano D'Alfonso, contenente l'autorizzazione a trasferire temporaneamente l'SPDC di Guardiagrele presso il P.O. di Ortona e ad allocare provvisoriamente – in attesa della realizzazione della struttura di Ripa Teatina – la REMS presso l'ex P.O. di Guardiagrele;
- **Che** con successive e plurime sessioni di lavoro intercorse con il delegato alle politiche della salute Dott. Silvio Paolucci, si provvedeva altresì a ripercorrere diverse soluzioni per l'allocazione temporanea della REMS presso altre strutture Aziendali che non fosse quella dell'ex P.O. di Guardiagrele, come risulta



dalla nota dell'U.O.C. Investimenti, Patrimonio e Manutenzione prot. 61003114-CH del 13.11.2014, con la quale veniva scartata l'ipotesi di una ubicazione della REMS, seppur provvisoria, presso la ristrutturanda struttura destinata a RSA di Casoli;

- **Che** seguiva la nota prot. RA/303671 DG/20 del 14.11.2014 della Direzione Politiche della Salute – Servizio Prevenzione Collettiva – a firma della D.ssa Tamara Agostini, con la quale si richiedevano notizie circa l'avvenuto inizio lavori per l'allocazione temporanea della REMS presso l'ex P.O. di Guardiagrele;
- **Che** la Direzione Generale, a compimento di tutta l'ulteriore fase interlocutoria messa in atto dopo l'emissione del provvedimento di autorizzazione di cui alla richiamata nota del Commissario ad Acta prot. 291051/COMM del 04.11.2014, volta ad approfondire ancor di più la possibilità di allocare la REMS in altra struttura extraospedaliera e conseguentemente scongiurare il trasferimento dell'SPDC da Guardiagrele ad Ortona, provvedeva, con nota prot. 65473-CH del 04.12.2014, a comunicare agli Uffici ed Organi Regionali competenti, l'attuazione dell'atto commissariale del 04.11.2014 e la possibile criticità sul rispetto della tempistica imposta del 30.03.2015;

#### **PRESO ATTO:**

- **Dei** tempi residuali a disposizione per ottemperare alle disposizioni contenute nella Legge 81/2014 (adempimenti entro il 31.03.2015), tali da rendere immediatamente attivabili le procedure volte ad acquisire gli elementi progettuali ed economici per gli adeguamenti occorrenti a rendere attivabili le due strutture individuate presso Guardiagrele e Ortona, secondo le norme di settore ed in particolare in base alle norme di accreditamento imposte dalla L.R. 32/07;
- **Che**, a tal proposito, l'U.O.C. scrivente ha provveduto alla redazione dei progetti di adeguamento delle due strutture di che trattasi, provvedendo a scindere la quantificazione economica delle opere edili da porre in atto da quelle impiantistiche, in quanto la componente edile può essere realizzata per il tramite Accordo Quadro Lotto 2 in corso di espletamento in quanto in scadenza alla data del 30.11.2015, ai sensi dell'art. 13bis\_c del Capitolato Speciale d'Appalto allegato al contratto di Accordo Quadro LOTTO 2;
- **Che** la quantificazione economica edile per l'esecuzione dei lavori di adeguamento delle due strutture, operata in base all'elenco prezzi di contratto dell'Accordo Quadro ed in applicazione del ribasso sull'elenco prezzi stesso, risultante per il lotto 2 del 27.623%, risulta pari a:
  - € 152.421,12 SPDC Ortona;
  - € 100.143,96 REMS Guardiagrele;per un totale occorrente pari ad € 252.565,08;
- **Che** con provvedimento deliberativo nr. 1690 del 16 dicembre 2014 sono stati approvati i quadri economici delle opere edili da realizzare per il trasferimento dell'SPDC dal piano 4° del P.O. di Ortona e l'ubicazione provvisoria al piano 3 dell'ex P.O. di Guardiagrele, consistente nella realizzazione delle opere edili per il tramite della procedura dell'accordo quadro e nell'affidamento, tramite procedure negoziate dei lavori impiantistici;
- **Che** l'A.S.L. Lanciano-Vasto-Chieti è intenzionata ad effettuare un unico affidamento sia per i lavori impiantistici relativi alla sistemazione del reparto Week Surgery e sia alla sistemazione del nuovo reparto SPDC;

#### **CONSIDERATO:**

- **Che** prima di effettuare gli interventi in parola, è necessario predisporre il progetto esecutivo ai sensi e nel rispetto dell'art. 93 del D.to L.vo n. 163 del 12/04/2006 e successive modifiche ed integrazioni e secondo le indicazioni stabilite dal D.P.R. n. 207/2010;
- **Che** la progettazione esecutiva di che trattasi contiene tutti gli elementi previsti nella progettazione definitiva, garantendo tutti i requisiti di cui al comma 1 lett. a), b), e C) del richiamato art. 93 D.lgs. n. 163/2006, per cui il livello progettuale definitivo viene incorporato nel livello progettuale esecutivo;

- **Che** con Disposizione Dirigenziale nr. 01/2015 prot. nr. 1200115 del 12/01/2015 è stato nominato Responsabile Unico del Procedimento, ai sensi dell'art. 10 del D.P.R. nr. 207/2010, il Geom. Vincenzo Stampone, in servizio presso l'U.O.C. Investimenti, patrimonio e Manutenzioni;
- **Che** ai fini urbanistici, sarà trasmessa la Segnalazione Certificata di Inizio Attività prima dell'inizio dei lavori, secondo quanto previsto dal D.P.R. 06/06/2001 nr. 380 e s.m.i.;

**PRESO ATTO:**

- **Che** L'U.O.C. Investimenti, Patrimonio e Manutenzioni, dopo aver espletato vari sopralluoghi e ricerche varie, ha predisposto il progetto esecutivo relativo ai lavori di: *"Interventi di manutenzione, adeguamento e messa a norma dei reparti di S.P.D.C. e week surgery, realizzazione circuiti idronici caldo freddo dalle centrali al 7° livello nel Presidio Ospedaliero di Ortona "G. Bernabeo" a firma dell'ing. Filippo MANCI, Dirigente responsabile della sopra richiamata U.O.C. redatto in data 12 gennaio 2015;*
- **VISTA** la relazione tecnica illustrativa del progetto esecutivo degli interventi in parola (allegata al presente provvedimento sotto la lettera "A") per l'importo complessivo di €. 500.000,00, il quale presenta il seguente quadro economico di spesa:

QUADRO ECONOMICO			
<b>A</b>	Importo per le esecuzioni delle lavorazioni		
	Importo lavori a misura	€ 384.813,40	
	Oneri della sicurezza non soggetti e ribasso	€ 7.718,70	
	<b>SOMMANO</b>		€ 392.532,10
<b>B</b>	Somme a disposizione dell'Amministrazione		
<b>1</b>	Incentivazione art. 92 D.to L.vo n. 163/2006	€ 7.850,64	
<b>2</b>	Spese Generali per Dir. Lav. Coord. Sicurezza, collaudi, ect.	€ 32.181,42	
<b>3</b>	CNPAIA 4% su B2	€ 1.287,26	
<b>4</b>	Economie fuori dall'appalto	€ 6.393,62	
<b>5</b>	Rilievi, accertamenti, indagini	€ 3.000,00	
<b>6</b>	Imprevisti	€ 8.635,71	
<b>7</b>	I.V.A. 10% su A+B2+B3+B4	€ 40.756,14	
<b>8</b>	I.V.A. 22% su b2+b3	€ 7.363,11	
	<b>In uno le somme a disposizione dell'Amm.ne</b>	€ 107.467,90	€ 107.467,90
	<b>IMPORTO COMPLESSIVO</b>		€ 500.000,00

- **VISTA** la planimetria del progetto esecutivo degli interventi in parola (allegata al presente provvedimento sotto la lettera "B") nella quale vengono evidenziate le opere da effettuare ai fini della realizzazione degli interventi di cui al progetto in parola;
- **VISTO** il verbale di validazione del progetto esecutivo di che trattasi, redatto ai sensi degli artt. 44-59 del D.P.R. nr. 207/2010, tra il Responsabile del Procedimento e i professionisti incaricati della progettazione firmatari del progetto in data 13/01/2015 (allegato al presente provvedimento sotto la lettera "C");

**CONSIDERATO:**

- **Che** la procedura aperta, prevista dall'art. 3 comma 37 e art. 55 comma 5 del D.to L.vo nr. 163/2006 e s.m.i. comporterebbe un prolungamento di tempi per la sistemazione e l'adeguamento dell'impiantista relativa alla sistemazione del reparto S.P.D.C. nonché alla climatizzazione del reparto Week Surgery del Presidio Ospedaliero di Ortona;
- **Che** il comma 7 dell'art. 122 del richiamato D.to L.vo n. 163/2006 prescrive che le procedure negoziate sono ammesse nei lavori per importo sono ad 1.000.000,00 euro;
- **Che** l'U.O.C. Investimenti, Patrimonio e Manutenzioni, ha predisposto uno schema di lettera d'invito ove sono indicati tutti i requisiti di legge, le caratteristiche degli interventi da effettuare, i tempi di esecuzione,





e tutte le altre notizie riguardanti l'appalto per gli interventi in parola, nonché i relativi atti ad essa allegati (Allegata al presente provvedimento sotto la lettera "D");

#### **RITENUTO:**

- Il progetto esecutivo in esame, completo ed esaustivo negli elaborati previsti dall'art. 33 del D.P.R. n. 207 del 05 ottobre 2010 e quindi meritevole di approvazione;
- Di approvare il Verbale di Validazione redatto tra i soggetti incaricati alla progettazione ed il Responsabile Unico del Procedimento nel rispetto di quanto previsto dall'art. 59 del richiamato D.P.R. nr. 207/2010 (Allegato al presente provvedimento sotto la lettera "C");
- Di approvare lo schema di lettera d'invito alla procedura negoziata ai sensi dell'art. 122 comma 7 del D.to L.vo n. 163/2006 e s.m.i., predisposta dall'U.O.C. Investimenti, Patrimonio e Manutenzioni (Allegata al presente provvedimento sotto la lettera "D");
- Di revocare il provvedimento deliberativo nr. 1216 del 26/09/2014 avente ad oggetto lavori di: "Interventi di fornitura e posa in opera di U.T.A. a servizio del reparto Week Surgery e sistemazione circuiti idronici caldo freddo dalle centrali al 7° livello nel Presidio Ospedaliero di Ortona "G. Bernabeo - Approvazione progetto Esecutivo – Indizione appalto ed approvazione documentazione di gara - Provvedimenti.";
- Di dare mandato all'Unità Operativa Complessa Investimenti, Patrimonio e Manutenzioni, affinché si attivi per le successive fasi programmatiche relative alla realizzazione degli interventi, volte alla eliminazione di ogni altro impedimento che potesse ostacolare l'esecuzione dei lavori, nonché all'individuazione degli operatori economici da scegliere per la procedura negoziata di che trattasi;
- Di dare atto che la spesa del progetto pari ad €. 500.000,00 troverà copertura finanziaria tra i fondi del Bilancio Aziendale con prenotazione al sottoconto n. 01.01.02.03.01 Interventi manutenzione straordinaria presidio ospedaliero di Ortona del bilancio di previsione anno 2015.
- **VISTO** il Decreto Legislativo n. 163 del 12/04/2006 e s.m.i.
- **VISTO** il Regolamento di attuazione della Legge quadro sui LL.PP. approvato con D.P.R. n. 207 del 05/10/2010;

### **SI PROPONE DI DELIBERARE QUANTO SEGUE:**

Per tutti i motivi esplicitati in narrativa e che debbono intendersi per integralmente riportati e trascritti nel presente dispositivo:

1. Di dare atto della sopravvenuta necessità, ai sensi della Legge 81/2014, di disporre dell'ubicazione provvisoria della REMS nell'area attualmente occupata dall'SPDC al piano terzo dell'ex P.O. di Guardiagrele con conseguente trasferimento provvisorio dell'SPDC al piano quarto del P.O. di Ortona, così come autorizzato dal Commissario ad Acta con la richiamata nota prot. 65473-CH del 04.12.2014.
2. Di dare atto che con provvedimento deliberativo nr. 1690 del 16/12/2014 sono state attivate le procedure inerenti l'ubicazione provvisoria della REMS presso l'ex presidio Ospedaliero di Guardiagrele ed il conseguente trasferimento dell'SPDC presso il Presidio Ospedaliero di Ortona consistenti nella realizzazione delle opere edili per il tramite procedura dell'Accordo Quadro e nell'affidamento, tramite procedure negoziate dei lavori impiantistici.
3. Di dare atto che con Determina Dirigenziale nr. 03 del 12/09/2015 è stato approvato il progetto esecutivo relativo agli interventi di Manutenzione "LAVORI DI MANUTENZIONE STRAORDINARIA PER ALLOCAZIONE TEMPORANEA SERVIZIO PSICHIATRICO DIAGNOSI E CURA PRESSO IL P.O. DI ORTONA" relativamente alle opere edili con relativa redazione del Modulo d'Ordine in favore dell'O.E. Lori Costruzioni di Lori Florio.



4. Di conseguenza di revocare il provvedimento deliberativo nr. 1216 del 26/09/2014 avente ad oggetto lavori di: "Interventi di fornitura e posa in opera di U.T.A. a servizio del reparto Week Surgery e sistemazione circuiti idronici caldo freddo dalle centrali al 7° livello nel Presidio Ospedaliero di Ortona "G. Bernabeo – Approvazione progetto Esecutivo - Indizione appalto ed approvazione documentazione di gara - Provvedimenti.".
5. Di approvare il progetto esecutivo dei lavori di: "Interventi di manutenzione, adeguamento e messa a norma dei reparti di S.P.D.C. e week surgery, realizzazione circuiti idronici caldo freddo dalle centrali al 7° livello nel Presidio Ospedaliero di Ortona "G. Bernabeo" che il seguente quadro economico di spesa:

QUADRO ECONOMICO		
<b>A</b>	Importo per le esecuzioni delle lavorazioni	
	Importo lavori a misura	€ 384.813,40
	Oneri della sicurezza non soggetti e ribasso	€ 7.718,70
	<b>SOMMANO</b>	€ 392.532,10
<b>B</b>	Somme a disposizione dell'Amministrazione	
<b>1</b>	Incentivazione art. 92 D.to L.vo n. 163/2006	€ 7.850,64
<b>2</b>	Spese Generali per Dir. Lav. Coord. Sicurezza, collaudi, ect.	€ 32.181,42
<b>3</b>	CNPAIA 4% su B2	€ 1.287,26
<b>4</b>	Economie fuori dall'appalto	€ 6.393,62
<b>5</b>	Rilievi , accertamenti, indagini	€ 3.000,00
<b>6</b>	Imprevisti	€ 8.635,71
<b>7</b>	I.V.A. 10% su A+B2+B3+B4	€ 40.756,14
<b>8</b>	I.V.A. 22% su b2+b3	€ 7.363,11
	<b>In uno le somme a disposizione dell'Amm.ne</b>	€ 107.467,90 € 107.467,90
	<b>IMPORTO COMPLESSIVO</b>	€ 500.000,00

6. Di approvare il Verbale di Validazione redatto in data 13 gennaio 2015, tra i soggetti incaricati della progettazione ed il Responsabile Unico del Procedimento nel rispetto di quanto previsto dall'art. 59 del richiamato D.P.R. nr. 207/2010 (Allegato al presente provvedimento sotto la lettera "C");
7. Di approvare lo schema di lettera d'invito alla procedura negoziata ai sensi dell'art. 122 comma 7 del D.to L.vo n. 163/2006 e s.m.i., predisposta dall'U.O.C. Investimenti, Patrimonio e Manutenzioni e tutti gli atti ad essa connessi (Allegata al presente provvedimento sotto la lettera "D").
8. Di dare mandato all'Unità Operativa Complessa Investimenti, Patrimonio e Manutenzioni, affinché si attivi per le successive fasi programmatiche relative alla realizzazione degli interventi, volte alla eliminazione di ogni altro impedimento che potesse ostacolare l'esecuzione dei lavori, nonché all'individuazione degli operatori economici da scegliere per la procedura negoziata di che trattasi.
9. Di dare atto che la spesa del progetto pari ad €. 500.000,00 troverà copertura finanziaria tra i fondi del Bilancio Aziendale con prenotazione al sottoconto n. 01.01.02.03.01 Interventi manutenzione straordinaria presidio ospedaliero di Ortona del bilancio di previsione anno 2015.
10. Di rimandare a successivo provvedimento la riapprovazione del piano triennale delle OO.PP. triennio 2014-2016 e dell'elenco annuale dei lavori previsti per l'anno 2015 in conformità di quanto stabilito dalla normativa vigente.
11. Di trasmettere il presente provvedimento all'U.O.C. Investimenti, Patrimonio e Manutenzioni, Servizio Bilancio e Ragioneria all'U.O. Sistemi Direzionali ed alla Direzione Medica Ospedale di Ortona.
12. Di trasmettere copia della presente deliberazione altresì alla U.O.C. Affari generali e Legali affinché provveda alla sua pubblicazione nell'albo pretorio on-line di questa ASL, ai sensi dell'art. 32 comma 1





della Legge 18/06/2009 n. 69, con le modalità di recepimento, disposizioni attuative e di gestione dell'albo pretorio informatico aziendale, giusta deliberazione nr. 396 del 21/04/2011, disponendo altresì la pubblicazione del presente provvedimento nella "Sezione Amministrativa" di questa Azienda in attuazione al D.lgs 14/03/2013 n. 33 e ss.mm.ii.

13. Di conferire al presente provvedimento immediata esecutività.

La presente proposta di deliberazione consta di n. **11** (undici) pagine e di n. **4** (quattro) allegati.

**L'Istruttore**  
(Geom. Vincenzo STAMPONE)

**Il Responsabile Unico del Procedimento**  
(Geom. Vincenzo STAMPONE)

**Il Direttore/Responsabile dell'U.O. che  
attesta la legittimità e la regolarità dell'atto**  
(Ing. Filippo MANCI)

Data 15.01.2015

Data 15.01.2015

Data \_\_\_\_\_

Firma [Firma]

Firma [Firma]

Firma [Firma]

Visto: Il Direttore del Dipartimento \_\_\_\_\_

Data \_\_\_\_\_

Firma \_\_\_\_\_



### CONTROLLO DI BUDGET

Si attesta, previa verifica, che il costo derivante dal presente atto trova sufficiente capienza all'interno del budget assegnato sul C.E. n..... del bilancio (*anno*)

**Il Direttore/Responsabile U.O.** \_\_\_\_\_

*Firma* \_\_\_\_\_

### RISCONTRO CONTABILE

Si attesta l'esecuzione del riscontro di regolarità contabile e di verifica e/o effettuazione delle scritture contabili anche ai fini della liquidazione e del pagamento.

Reg. n. \_\_\_\_\_ del \_\_\_\_\_ € \_\_\_\_\_

Reg. n. \_\_\_\_\_ del \_\_\_\_\_ € \_\_\_\_\_

Reg. n. \_\_\_\_\_ del \_\_\_\_\_ € \_\_\_\_\_

Reg. n. \_\_\_\_\_ del \_\_\_\_\_ € \_\_\_\_\_

Reg. n. \_\_\_\_\_ del \_\_\_\_\_ € \_\_\_\_\_

Reg. n. \_\_\_\_\_ del \_\_\_\_\_ € \_\_\_\_\_

**Il Direttore e/o Responsabile U.O.**

\_\_\_\_\_



Della suestesa deliberazione viene iniziata la pubblicazione il giorno

20 GEN. 2015

2782

con prot. n.

all'Albo della ASL per rimanere ivi affissa per 15 giorni consecutivi ai sensi della L. n. 267/2000 e della L.R. n. 28/1992.

La suestesa deliberazione diverrà esecutiva a far data dal decimo giorno successivo alla pubblicazione.

La suestesa deliberazione è stata dichiarata "immediatamente eseguibile".

Il Funzionario preposto

**A.S.L. 02 Lanciano-Vasto-Chieti**

**UNITA' OPERATIVA COMPLESSA INVESTIMENTI  
PATRIMONIO E MANUTENZIONI**

*E-mail: filippo.manci@asl2abruzzo.it*

*sede di:*

*Via Silvio Spaventa, 37  
66034 LANCIANO (Ch)*

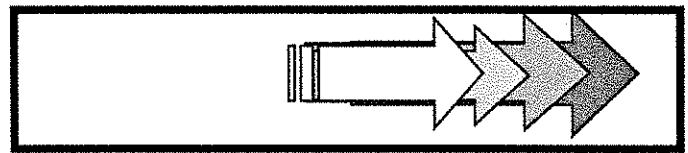

**ALLEGATI**

**a), b), c), d)**

**alla Delibera**

**nr. \_\_\_\_\_**

**del \_\_\_\_\_**

Il Direttore dell'U.O.C. Investimenti, Patrimonio e Manutenzioni

(Ing. Filippo MANCI)



Regione Abruzzo  
 Azienda Sanitaria Locale 02 Lanciano-Vasto-Chieti  
 Via Martiri Lancianesi , 17-19 - 66100 CHIETI  
 U.O.C. Investimenti, Patrimonio e Manutenzioni  
 Sede: Via Silvio Spaventa, 37 - 66034 LANCIANO (Ch)



14

**INTERVENTI DI MANUTENZIONE, ADEGUAMENTO E  
 MESSA A NORMA DEI REPARTI DI S.P.D.C. E WEEK  
 SURGERY E REALIZZAZIONE CIRCUITI IDRONICI  
 CALDO E FREDDO DALLE CENTRALI AL 7° LIVELLO DEL  
 PRESIDIO OSPEDALIERO DI ORTONA "G. Bernabeo"**

Data	12 GEN. 2015	FASE PROGETTUALE	PROGETTO ESECUTIVO
Revisione			
Catastali	Foglio n. 24 Part.III n. 4176		
		LOCALIZZAZIONE	OSPEDALE DI ORTONA
Operatore CAD		TITOLO ELABORATO:	
N. ELABORATO:	<b>PE-RL101-00</b>	<b>Relazione Tecnica Illustrativa</b>	
Scala			

Nulla Osta responsabili dei Servizi Interessati

Data:	Data:	Data:	Data:

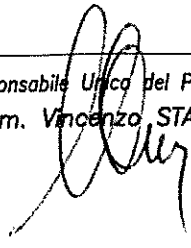
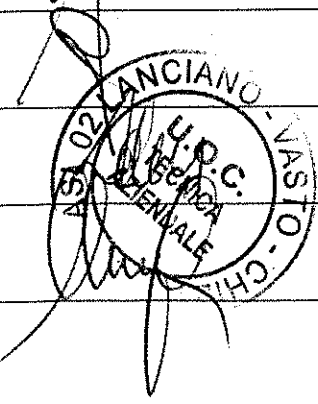
Il Responsabile Unico del Procedimento (Geom. Vincenzo STAMPONE) 	Il Gruppo di Progettazione	
	Ing. Filippo MANCI	
	Geom. Luciano DE MARINIS	
	Geom. Vincenzo STAMPONE	

## **1. PREMESSA**

Lo scopo della presente relazione tecnica è quello di descrivere i principali interventi meccanici previsti per la realizzazione del reparto di Psichiatria oltre ad interventi propedeutici quali il completamento dei lavori di riqualificazione della centrale frigo e la realizzazione delle linee idroniche di alimentazione dei fluidi vettori, a servizio del complesso ospedaliero "G. Bernabeo", sito in c.da Santa Liberata a Ortona (CH).

I lavori di riqualificazione della centrale frigo sono stati progettati sia al fine di adeguare l'impianto a quanto previsto dalle normative vigenti, che di potenziarlo per soddisfare così al fabbisogno energetico richiesto dalla nuova Psichiatria, dalla Week surgery al 7° livello ed infini da eventuali nuovi reparti. Tali lavori di riqualificazione prevedono la fornitura e l'installazione di un nuovo gruppo frigo ad aria da 600kW, la dismissione del gruppo frigo ad aria esistente da 122kW, utilizzato per il raffrescamento del gruppo operatorio, e la conservazione, come eventuale alimentazione di riserva, del gruppo frigo ad acqua esistente da 500kW.

Inoltre in questa fase è prevista la realizzazione delle linee idroniche di alimentazione del 7° livello e la fornitura e posa in opera dell'unità di trattamento aria a servizio del reparto Day Surgery, in fase di apertura, che verrà ubicata sul terrazzo posto al 8° livello dell'edificio.

Inoltre verrà realizzata, a servizio della nuova Psichiatria una linea idronica dedicata utile ad eventuali nuovi reparti che dovessero necessitare di implementazioni impiantistiche dal 1° al 4° livello.

Le linee idroniche di progetto sono necessarie all'alimentazione delle nuove UTA e pertanto comprendono:

- linea acqua fredda in partenza dalla centrale frigo riqualificata;
- la linea acqua calda in partenza della centrale termiche esistente, già modificata per alimentare il 7° livello;
- la linea acqua addolcita in partenza dall'addolcitore già esistente ed ubicato all'interno della centrale termica.

Il tutto dovrà essere realizzato come da elaborati grafici allegati:

- Linee idroniche di alimentazione UTA Day Surgery;
- Linee idroniche di alimentazione collettori terrazzo 8° livello;
- Linee idroniche di alimentazione UTA Psichiatria;

## 2. NORME

- Gli impianti saranno realizzati nel rispetto delle seguenti Leggi e Norme;
- DECRETO LEGISLATIVO 29 dicembre 2006, n.311  
(Norme per il Contenimento Consumo Energetico negli edifici);
- Legge 5.3.1990 n° 46 (Norme per la sicurezza degli impianti);
- DPCM 1-3-1991 (Limiti massimi di esposizione al rumore negli ambienti abitativi nell'ambiente esterno);
- DL 626/94 (Sicurezza e Salute dei lavoratori sul luogo di lavoro);
- Legge n. 447 del 26/10/1995 (Legge quadro Inquinamento Acustico);
- Norma UNI 10339/95 (Impianti aeraulici a fini di benessere);
- Norma UNI EN 1507 (2006)\_REQUISITI COSTRUZ. E TENUTA CONDOTTE RETTANG. ;
- Norma UNI EN 12237 (2008)\_REQUISITI COSTRUZ. E TENUTA CONDOTTE CIRC. ;
- Norma UNI 7357 (Progettazione Impianti).



### 3. CONDIZIONI DI PROGETTO

L'impianto è dimensionato per garantire le seguenti prestazioni:

Condizioni Esterne INVERNALI:

- Temperatura: 0 °C
- Umidità relativa: 80÷85%

Condizioni Interne INVERNALI:

- Inverno: T = 20 ± 1 °C
- Umidità relativa: 55÷60%

Condizioni Esterne ESTIVE:

- Temperatura: 35 °C
- Umidità relativa: 65%

Condizioni Interne ESTIVE:

- Inverno: T = 26 ± 1 °C
- Umidità relativa: 50%

Affollamento:

- -Degenze: 0,07Pers./100mq
- -Corridoi: 0,03Pers./100mq

Carichi Endogeni:

- sensibile 60 W
  - latente 50 W
- 
- Apparecchiature ed Illuminazione: 50 W/m<sup>2</sup>

Coefficienti di contemporaneità:

- - Persone: 0,8
- - Illuminazione: 0,8



#### **4. STATO DI FATTO CENTRALE FRIGORIFERA**

Ad oggi la centrale frigo, a servizio del presidio ospedaliero di Ortona, è costituita da due gruppi frigo, di cui il primo ad acqua, di potenza pari a 500kW, con gas refrigerante R134 e torre evaporativa e il secondo ad aria, di potenza pari a 122kW, che provvedono ad apportare acqua refrigerata ai circuiti di alimentazione delle unità di trattamento aria in uso ai vari reparti già esistenti (Radiologia, Sale Operatorie Gruppo Parto, Nursery e Nuove Sale Operatorie).

Il gruppo frigo ad acqua è collegato direttamente al gruppo pompe, preesistente, costituito da due pompe gemellari, di cui una di riserva all'altra, con portata pari a 1200l/min e prevalenza pari a 19m.

Il gruppo frigo ad aria è collegato direttamente al gruppo pompe, di nuova installazione, costituito da due pompe gemellari, di cui una di riserva all'altra, con portata pari a 1800l/min e prevalenza pari a 19m.

## **5. COMPLETAMENTO DEI LAVORI DI RIQUALIFICAZIONE DELLA CENTRALE FRIGO**

Il progetto di riqualificazione della centrale frigo è stato predisposto tenendo conto del fabbisogno energetico di raffrescamento, dovuto all'entrata in funzione dei nuovi reparti di Anatomia Patologica, Dialisi, Mammografia, Psichiatria e di tutto il 7° livello.

Pertanto, al fine di soddisfare i futuri fabbisogni energetici, si è optato per l'installazione di un nuovo gruppo frigo ad aria, di moderna concezione, di potenza pari a 600kW, corredato da un nuovo gruppo pompe e di conservare, come alimentazione di riserva, uno solo dei due gruppi frigo esistenti, di potenza pari a 500kW, nello specifico quello con gas refrigerante R134, con relativi torre evaporativa e gruppo pompe.

Il presente progetto di completamento prevede quindi la dismissione anche del gruppo frigo ad aria, di potenza pari a 122kW, che ad oggi provvede alla refrigerazione delle Nuove Sale Operatorie, e la fornitura e posa in opera del nuovo gruppo frigo ad aria da 600kW che dovrà avere le seguenti caratteristiche tecniche: *Gruppo frigo da 600 kW con compressori scroll, antivibranti a molla, a bassa temperatura ambiente (fino -18C°), gas refrigerante R410A oppure 134A.*

Per la circolazione dell'acqua fredda prodotta dal nuovo gruppo frigo, questo verrà ricollegato al nuovo gruppo pompe, già installato, composto da due pompe gemellari, una di riserva all'altra, aventi portata 1800l/min e prevalenza 19m .

Verrà comunque conservato il vecchio gruppo frigo da 500kW, con relativo gruppo pompe già presente sull'impianto, composto dalle due pompe gemellari sopra descritte, funzionante solo in caso di emergenza.

## 6. INTERVENTI A SERVIZIO DEL 7° LIVELLO

Il presente progetto prevede la realizzazione delle linee idroniche di alimentazione del 7° livello e la fornitura e posa in opera dell'unità di trattamento aria a servizio del nuovo reparto Day Surgery, facente parte del 7° livello.

La nuova UTA a servizio del reparto Day Surgery, dovrà essere installata sul terrazzo posto superiormente al 7° livello, corrispondente quindi all'8° livello e dovrà possedere i seguenti requisiti tecnici: *Mandata con portata d'aria pari a 9100 mc/h e pressione statica utile di 250 Pa, con recuperatore a flusso incrociato, sezione filtrante con filtro a celle G4 e filtro a tasche F9, umidificazione a pacco evaporante, completa di quadro di potenza e regolazione a bordo macchina con quadro IP65 e inverter a servizio del motore di mandata, con regolazione attraverso una sonda di pressione sul canale di mandata. Ripresa con portata d'aria pari a 8000 mc/h e pressione statica utile di 250 Pa, con recuperatore a flusso incrociato, completa di quadro di potenza e regolazione a bordo macchina con quadro IP65 e inverter a servizio del motore di ripresa, con regolazione attraverso una sonda di pressione sul canale di ripresa.*

Le linee idroniche di progetto sono necessarie all'alimentazione delle nuove UTA, a servizio dei reparti che costituiranno il 7° livello, e pertanto comprendono:

- linea acqua fredda in partenza dalla centrale frigo riqualficata;
- la linea acqua calda in partenza della centrale termiche esistente, già modificata per alimentare il 7° livello;
- la linea acqua addolcita in partenza dall'addolcitore già esistente ed ubicato all'interno della centrale termica.

La linea acqua fredda, a servizio del 7° livello, sarà alimentata attraverso i due nuovi collettori di mandata/ritorno, aventi diametro DN 400, che sono ad oggi già stati realizzati nella centrale frigo. In fase progettuale si è scelto di realizzare delle tubazioni di alimentazione del 7° livello in comune con il reparto Dialisi. Pertanto le tubazioni sono state dimensionate tenendo conto sia del fabbisogno energetico dei due reparti, 7° livello e Dialisi, e sia delle perdite di carico lungo il tragitto sino alle UTA di alimentazione del 7° livello, che saranno ubicate sul terrazzo soprastante corrispondete all'8° livello. Dai risultati di calcolo ottenuti si è scelto di realizzare delle tubazioni costituite da un primo tratto di lunghezza pari a 41m, in partenza dalla centrale frigo, con diametro DN 125.

Dalle tubazioni DN 125 sono staccate le tubazioni di alimentazione alla Dialisi DN 65 e, dopo lo stacco, le tubazioni di alimentazione del 7° livello saranno costituite da un secondo tratto, di lunghezza pari a 85m, con DN 100, fino a raggiungere i due nuovi collettori di mandata e ritorno che saranno realizzati sul terrazzo dell'8° livello ed avranno diametro DN 150. Si precisa che i due nuovi collettori sono stati dimensionati per il fabbisogno di n.ro 4 nuove UTA, tra cui quella a servizio del reparto Day Surgery, che nello specifico sarà alimentata con due tubazioni aventi lunghezza pari a 30m e diametro DN 50. Inoltre sulla tubazione di ritorno dalla UTA è stata prevista l'installazione di una pompa di rilancio avente portata 250l/min e prevalenza 8m.

La linea acqua calda, a servizio del 7° livello, è alimentata attraverso i due collettori di mandata/ritorno, aventi diametro DN 250, che sono ad oggi già stati realizzati apportando delle modifiche in centrale termica. Le tubazioni sono state dimensionate tenendo conto sia del fabbisogno energetico del 7° livello e sia delle perdite di carico lungo il tragitto sino alle UTA di alimentazione, che saranno ubicate sul terrazzo soprastante corrispondente all'8° livello. Dai risultati di calcolo ottenuti si è scelto di realizzare delle tubazioni, in partenza dalla centrale termica, di lunghezza pari a 100m e con diametro DN 80, fino a raggiungere i due nuovi collettori di mandata e ritorno che saranno realizzati sul terrazzo dell'8° livello ed avranno diametro DN 125. Si precisa che i due nuovi collettori sono stati dimensionati per il fabbisogno di n.ro 4 nuove UTA, tra cui quella a servizio del reparto Day Surgery, che nello specifico sarà alimentata con due tubazioni aventi lunghezza pari a 30m e diametro DN 40. Le due tubazioni di mandata/ritorno alla UTA provvederanno ad alimentare sia la batteria di preriscaldamento che quella di post-riscaldamento e pertanto ciascuna di esse sarà suddivisa, a sua volta, in due tubazioni con diametro DN 25.

La linea acqua addolcita, a servizio del 7° livello, è alimentata direttamente dal gruppo di addolcimento ubicato all'interno della centrale termica. La tubazione è stata dimensionata tenendo conto sia del fabbisogno energetico del 7° livello e sia delle perdite di carico lungo il tragitto sino alle UTA di alimentazione, che saranno ubicate sul terrazzo soprastante corrispondente all'8° livello. Dai risultati di calcolo ottenuti si è scelto di realizzare una tubazione, in partenza dal serbatoio acqua addolcita, di lunghezza pari a 115m e con diametro DN 25, fino a raggiungere il nuovo collettore di mandata che sarà realizzato sul terrazzo dell'8° livello ed avrà diametro DN 50. Si precisa che il nuovo collettore è stato dimensionato per il fabbisogno di n.ro 4 nuove UTA, tra cui quella a



servizio del reparto Day Surgery, che nello specifico sarà alimentata con una tubazione aventi lunghezza pari a 30m e diametro DN 15.

## **7. INTERVENTI A SERVIZIO DEL REPARTO DI PSICHIATRIA 4° LIVELLO**

Vengono di seguito indicate le linee guida progettuali per la realizzazione degli impianti termofluidici a supporto del Nuovo Reparto di PSICHIATRIA presso l'Ospedale Civile "G. Bernabeo" di Ortona.

Gli ambienti destinati al servizio di PSICHIATRIA, per quanto riguarda gli aspetti impiantistici, devono corrispondere a quanto previsto dal "Manuale di Accreditamento Regionale" della Regione Abruzzo.

Al Paragrafo 3.14 tale Documento definisce i seguenti REQUISITI MINIMI IMPIANTISTICI:

- CLIMATIZZAZIONE: qualità e movimento dell'aria (è ammesso utilizzare aria di ricircolo);
- L'immissione di aria esterna è pari ad almeno 39,60 mc/h per persona;
- Temperatura invernale/estiva: 20°C / 26°C;
- umidità relativa inverno/estate: 60% / 50%;
- un minimo di 4 ricambi/ora negli ambienti esterni alle degenze e di 10 per le zone dei materiali sporchi (anche a ricircolo parziale).

L'impianto previsto a supporto del Reparto di Psichiatria è del tipo a tutt'aria, con parziale ricircolo dell'aria ripresa in ambiente, miscelata alla portata di aria esterna di 'rinnovo' in piena conformità a quanto previsto dal "Manuale di Accreditamento Regionale", con un'unica unità esterna di climatizzazione abbinata alla rete di condotte aerauliche in acciaio zincato che costituiscono il sistema di trasporto e di diffusione dell'aria all'interno dei locali del reparto.

Allo scopo di contenere le dispersioni energetiche del fluido termovettore (aria), le condotte correnti all'esterno dell'edificio saranno rivestite (coibentate) con Lana di Vetro (sp. 50mm) con lamierino d'alluminio a protezione degli agenti atmosferici.

All'interno dell'edificio (nei controsoffitti) le condotte saranno coibentate con elastomero (sp.10mm) a base di poliolefina.

L'unità di trattamento aria, posta all'esterno, è costituita da più sezioni: le batterie per il trattamento dell'aria sono alimentate con acqua calda/refrigerata prodotta dalla centrale termica.



Le sezioni ventilanti, di MANDATA e RIPRESA sono costituite da Ventilatori di tipo centrifugo con trasmissione a cinghia e puleggia. L'unità è ubicata sul terrazzo del Reparto.

L'impianto assicura il riscaldamento/condizionamento e il controllo dell'umidità relativa all'interno degli ambienti:

L'immissione dell'aria climatizzata avviene per mezzo di GRIGLIE ad ALETTE ORIZZONTALI e VERTICALI orientabili, distribuiti all'interno di ciascuna utenza, ad un'altezza di 3 m c.ca, dal pavimento.

Per permettere un'accurata regolazione della portata erogata, ciascuna GRIGLIA è corredato di serranda di regolaz. a contrasto che consente un'elevata precisione nel regolare la portata d'aria immessa in ogni locale.

Nel corridoio centrale, la diffusione d'aria climatizzata è affidata a DIFFUSORI ad EFFETTO ELICOIDALE.

La RIPRESA dell'aria dagli ambienti, avviene per mezzo di una rete di griglie ad ALETTE ORIZZONTALI FISSE collegate alla rete di condotte in lamiera zincata (distribuite all'interno delle utenze da climatizzare)

Anche le condotte di RIPRESA sono coibentate con Elastomero e Lana di Vetro, rispettivamente all'interno e all'esterno dell'edificio.

## **8. SCHEDA TECNICA UTA DAY SURGERY**

### **N° 1 Centrale di trattamento aria DAY SURGERY**

PORTATA ARIA DI MANDATA m<sup>3</sup>/h 9100 PREVALENZA UTILE MANDATA Pa 150

PORTATA ARIA DI RIPRESA m<sup>3</sup>/h 8000 PREVALENZA UTILE RIPRESA Pa 150

### **CARATTERISTICHE COSTRUTTIVE SEZIONE PROFILO**

- Telaio portante con profili estrusi in alluminio
- Spessore profilo mm: 60
- Lato interno pannello in acciaio preverniciato
- Lato esterno pannello in acciaio preverniciato
- Spessore pannelli mm: 46
- Isolamento Poliuretano iniettato.
- Materiale carpenteria Acciaio zincato FLUSSO ARIA MANDATA
- Materiale bacinelle Acciaio zincato
- Materiale tetto di copertura Acciaio zincato preverniciato

### **Ventilatore di ripresa**

- Tipo ventilatore Pale avanti
- Portata 8000 m<sup>3</sup>/h
- Prevalenza utile 150 Pa
- Perdite di carico UTA - Pa
- Pressione dinamica 45 Pa
- Pressione totale 194 Pa
- Numero di giri 531 rpm
- Potenza assorbita all'asse 0.77 kW
- Dimensione bocca ventilante 506 x 506 mm
- Rendimento ventilatore 55.9 %
- Motore Potenza installata 1.1 kW
- Alimentazione 230-400/3/50 V/ph/Hz Poli 6
- Classe di isolamento F Protezione IP 55
- Potenza elettrica assorbita 1.23 kW
- Motore completo di termistore
- Trasmissione con cinghie e pulegge





- Dimensionamento con perdite di carico in condizione bagnate
- Motore conforme a IEC 60034-30:2008
- Con motore idoneo per inverter
- L'inverter è necessario per il funzionamento del ventilatore nel punto di lavoro.
- Con microinterruttore di sicurezza
- Antivibranti a molla
- Dimensionamento con perdite di carico in condizioni bagnate

### **Camera combinata di miscela**

- Sezione di miscela composta da 3 serrande:
- Serranda di espulsione in alluminio dimensioni 1100x410 mm. Portata d'aria 8000 m<sup>3</sup>/h
- Serranda di ricircolo in alluminio dimensioni 1000x410 mm. Portata d'aria 8000 m<sup>3</sup>/h
- Serranda di aspirazione in alluminio dimensioni 1200x410 mm. Portata d'aria 9100 m<sup>3</sup>/h
- Filtro a tasche rigide
- Prefiltro efficienza di filtrazione G4 - 95% N°2 490 x 592 x 48 + N°1 287 x 592 x 48 mm
- Filtro a tasche flosce Classe\Efficienza(EN779:2012) F9 - 98% N°2 490 x 592 x 292 + N°1 287 x 592 x 292 mm
- Controtelai in lamiera zincata N°2 508x610x100 + N°1 305x610x100 mm
- Dp iniziale / media (di progetto) / finale [Pa] 257 / 319 / 380

### **Batteria di riscaldamento**

- Portata aria 9100 m<sup>3</sup>/h Acqua
- Temperatura ingresso 11 °C Temperatura ingresso 70 °C
- Temperatura uscita 23.6 °C Temperatura uscita 60 °C
- Potenzialità 38.7 kW Portata 3392 l/h
- Perdita di carico 17 Pa Perdita di carico 10.3 kPa
- Velocità di attraversamento 2.74 m/s Volume interno 5.3 l
- Telaio in ferro zincato

### **Batteria di raffreddamento**

- Portata aria 9100 m<sup>3</sup>/h Acqua

- Temperatura ingresso 30 °C Temperatura ingresso 7 °C
- Umidità relativa 51 % Temperatura uscita 12 °C
- Temperatura uscita 13 °C Portata 14884 l/h
- Umidità relativa 100 % Perdita di carico 18.2 kPa
- Potenzialità 86.6 kW Volume interno 35.2 l
- Perdita di carico 187 Pa Condensa 47.0 l/h
- Perdita di carico aria secca 150 Pa
- Velocità di attraversamento 2.74 m/s
- Bacinella in lamiera zincata
- Telaio in ferro zincato

#### **Umidificazione a pacco evaporante**

- Umidificazione adiabatica a pacco dello spessore 200 mm a perdere.
- Quantità di acqua per un buon funzionamento: 663.55 L/h
- Separatore di gocce a 1 piega in polipropilene
- Bacinella in lamiera zincata

#### **Batteria di riscaldamento**

- Portata aria 9100 m<sup>3</sup>/h Acqua
- Temperatura ingresso 16 °C Temperatura ingresso 70 °C
- Temperatura uscita 32.7 °C Temperatura uscita 60 °C
- Potenzialità 51.1 kW Portata 4479 l/h
- Perdita di carico 27 Pa Perdita di carico 8.7 kPa
- Velocità di attraversamento 2.74 m/s Volume interno 8.9 l
- Telaio in ferro zincato

#### **Ventilatore di mandata**

- Portata 9100 m<sup>3</sup>/h
- Prevalenza utile 150 Pa
- Perdite di carico UTA 733 Pa
- Pressione dinamica 91 Pa
- Pressione totale 974 Pa
- Numero di giri 1357 rpm
- Potenza assorbita all'asse 3.71 kW
- Dimensione bocca ventilante 451 x 451 mm

- Rendimento ventilatore 66.4 %
- Motore Potenza installata 5.5 kW
- Alimentazione 400-690/3/50 V/ph/Hz Poli 6
- Classe di isolamento F Protezione IP 55
- Potenza elettrica assorbita 4.90 kW
- Motore completo di termistore
- Trasmissione con cinghie e pulegge
- Dimensionamento con perdite di carico in condizione bagnate
- Motore conforme a IEC 60034-30:2008
- Senza ripresa
- Con motore idoneo per inverter
- L'inverter è necessario per il funzionamento del ventilatore nel punto di lavoro.
- Con microinterruttore di sicurezza
- Antivibranti in gomma
- Dimensionamento con perdite di carico in condizioni bagnate

#### **Elementi aggiuntivi**

- SISTEMA DI REGOLAZIONE COMPLETO
- REGOLAZIONE INVERTER DA SONDA CANALE
- Potenza sonora [dB] Banda ottava F [Hz] 125 250 500 1000 2000 4000 8000 TOT
- Aspirazione (aria di ripresa) [dB] 74 71 69 68 66 62 58 [dB (A)] 73
- Mandata (aria di ripresa) [dB] 62 67 67 64 62 60 52 [dB (A)] 69
- Aspirazione (aria di mandata) [dB] 66 59 57 54 49 44 38 [dB (A)] 59
- Mandata (aria di mandata) [dB] 89 87 84 85 80 79 74 [dB (A)] 88
- Irradiata [dB] 74 68 61 56 60 43 44 [dB (A)] 66



## 9. SCHEDA TECNICA UTA PSICHIATRIA

### N° 1 Centrale di trattamento aria PSICHIATRIA

PORTATA ARIA DI MANDATA m<sup>3</sup>/h 10100 PREVALENZA UTILE MANDATA Pa 300

PORTATA ARIA DI RIPRESA m<sup>3</sup>/h 9000 PREVALENZA UTILE RIPRESA Pa 300

### CARATTERISTICHE COSTRUTTIVE SEZIONE PROFILO

- Telaio portante con profili estrusi in alluminio
- Spessore profilo mm: 60
- Lato interno pannello in acciaio zincato
- Lato esterno pannello in acciaio preverniciato
- Spessore pannelli mm: 46
- Isolamento Poliuretano iniettato.
- Materiale carpenteria Acciaio zincato FLUSSO ARIA MANDATA
- Materiale bacinelle Acciaio zincato
- Materiale tetto di copertura Acciaio zincato preverniciato Sinistra Attacchi:  
Ispezioni:
- Vano tecnico di protezione profondità 600 mm

### Ventilatore di ripresa

- Tipo ventilatore Pale avanti
- Portata 9000 m<sup>3</sup>/h
- Prevalenza utile 300 Pa
- Perdite di carico UTA - Pa
- Pressione dinamica 57 Pa
- Pressione totale 356 Pa
- Numero di giri 714 rpm
- Potenza assorbita all'asse 1.44 kW
- Dimensione bocca ventilante 507 x 507 mm
- Rendimento ventilatore 61.8 %
- Motore Potenza installata 2.2 kW
- Alimentazione 400/3/50 V/ph/Hz Poli 4
- Classe di isolamento F Protezione IP 55
- Potenza elettrica assorbita 1.94 kW
- Motore completo di termistore
- Trasmissione con cinghie e pulegge



- Dimensionamento con perdite di carico in condizione bagnate
- Motore conforme a IEC 60034-30:2008
- Con motore idoneo per inverter
- Antivibranti in gomma
- Dimensionamento con perdite di carico in condizioni bagnate

#### **Camera combinata di miscela**

- Sezione di miscela composta da 3 serrande:
- N°1 - Serranda di espulsione in lamiera zincata dimensioni 1200x410 mm. Portata d'aria 9000 m<sup>3</sup>/h
- N°1 - Serranda di ricircolo in lamiera zincata dimensioni 1100x410 mm. Portata d'aria 9000 m<sup>3</sup>/h
- N°1 - Serranda di aspirazione in lamiera zincata dimensioni 1400x410 mm. Portata d'aria 10100 m<sup>3</sup>/h
- Percentuale di ricircolo : 85 %

#### **SEZIONE 2 Filtro a tasche rigide**

- Prefiltro efficienza di filtrazione G4 - 90% ≤ Am N°4 592 x 490 x 48 mm
- Dp iniziale / media (di progetto) / finale [Pa] 68 / 104 / 140
- Filtro a tasche rigide Classe\Efficienza (EN779:2012) F9 - 95% ≤ Em N°4 592 x 490 x 292 mm
- Controtelai in lamiera zincata N°4 610x508x100 mm
- Dp iniziale / media (di progetto) / finale [Pa] 106 / 173 / 240

#### **Batteria di riscaldamento**

- Dati termoigrometrici aria Fluido
- Portata aria 10100 m<sup>3</sup>/h Acqua
- Temperatura ingresso 5 °C Temperatura ingresso 70 °C
- Temperatura uscita 13.8 °C Temperatura uscita 60 °C
- Potenzialità 30 kW Portata 2630 l/h
- Perdita di carico 12 Pa Perdita di carico 5.9 kPa
- Velocità di attraversamento 2.44 m/s Volume interno 6.1 l
- Telaio in ferro zincato

#### **Batteria di raffreddamento**

- Dati termoigrometrici aria Fluido
- Portata aria 10100 m<sup>3</sup>/h Acqua
- Temperatura ingresso 29 °C Temperatura ingresso 7 °C



- Umidità relativa 50 % Temperatura uscita 12 °C
- Temperatura uscita 13.5 °C Portata 13604 l/h
- Umidità relativa 100 % Perdita di carico 22.1 kPa
- Potenzialità 79.2 kW Volume interno 34.2 l
- Perdita di carico 134 Pa Condensa 36.0 l/h
- Perdita di carico aria secca 80 Pa
- Velocità di attraversamento 2.44 m/s
- Bacinella in lamiera zincata
- Telaio in ferro zincato

#### **Umidificazione a pacco evaporante**

- Umidificazione adiabatica a pacco dello spessore 100 mm a perdere.
- Perdita di carico lato aria Dp 57 Pa
- Quantità di acqua per un buon funzionamento: 414.72 L/h
- Separatore di gocce a 1 piega in polipropilene Dp 19 Pa
- Bacinella in lamiera zincata

#### **Batteria di riscaldamento**

- Dati termoigrometrici aria Fluido
- Portata aria 10100 m<sup>3</sup>/h Acqua
- Temperatura ingresso 13.5 °C Temperatura ingresso 70 °C
- Temperatura uscita 39.5 °C Temperatura uscita 60 °C
- Potenzialità 90 kW Portata 7889 l/h
- Perdita di carico 27 Pa Perdita di carico 15.7 kPa
- Velocità di attraversamento 2.44 m/s Volume interno 13.0 l
- Telaio in ferro zincato

#### **Ventilatore di mandata**

- Tipo ventilatore Pale avanti
- Portata 10100 m<sup>3</sup>/h
- Prevalenza utile 300 Pa
- Perdite di carico UTA 525 Pa
- Pressione dinamica 72 Pa
- Pressione totale 896 Pa
- Numero di giri 1155 rpm
- Potenza assorbita all'asse 3.76 kW



- Dimensione bocca ventilante 507 x 507 mm
- Rendimento ventilatore 66.9 %
- Motore Potenza installata 5.5 kW
- Alimentazione 400/3/50 V/ph/Hz Poli 4
- Classe di isolamento F Protezione IP 55
- Potenza elettrica assorbita 4.70 kW
- Motore completo di termistore
- Trasmissione con cinghie e pulegge
- Dimensionamento con perdite di carico in condizione bagnate
- Motore conforme a IEC 60034-30:2008
- Senza ripresa
- Con motore idoneo per inverter
- Antivibranti in gomma
- Dimensionamento con perdite di carico in condizioni bagnate

#### **Elementi aggiuntivi**

- SISTEMA DI REGOLAZIONE COMPLETO
- REGOLAZIONE INVERTER DA Sonda CANALE



## **10. CONCLUSIONI**

I lavori per il completamento della riqualificazione della Centrale Frigo , per la realizzazione delle linee idroniche di alimentazione del 7° livello e del 4° livello, a servizio della struttura ospedaliera ospedale "G. Bernabeo" di Ortona, descritti nella presente relazione tecnica e negli elaborati grafici allegati, si sono resi necessari sia per l'obsolescenza degli impianti preesistenti, che per l'esigenza di alimentare i nuovi reparti in corso di realizzazione.

Le ditte realizzatrici dovranno rilasciare per i suddetti lavori le Dichiarazione di Conformità dell'impianto a regola dell'arte, come stabilito dall'art.7 del D.M. n°37 del 22/01/2008.



### QUADRO ECONOMICO

<b>A</b>	Importo per le esecuzioni delle lavorazioni		
	Importo lavori a misura	€ 384.813,40	
	Oneri della sicurezza non soggetti e ribasso	€ 7.718,70	
	<b>SOMMANO</b>		€ 392.532,10
<b>B</b>	Somme a disposizione dell'Amministrazione		
<b>1</b>	Incentivazione art. 92 D.to L.vo n. 163/2006	€ 7.850,64	
<b>2</b>	Spese Generali per Dir. Lav. Coord. Sicurezza, collaudi, ect.	€ 32.181,42	
<b>3</b>	CNPAIA 4% su B2	€ 1.287,26	
<b>4</b>	Economie fuori dall'appalto	€ 6.393,62	
<b>5</b>	Rilievi , accertamenti, indagini	€ 3.000,00	
<b>6</b>	Imprevisti	€ 8.635,71	
<b>7</b>	I.V.A. 10% su A+B2+B3+B4	€ 40.756,14	
<b>8</b>	I.V.A. 22% su b2+b3	€ 7.363,11	
	<b>In uno le somme a disposizione dell'Amm.ne</b>	€ 107.467,90	€ 107.467,90
	<b>IMPORTO COMPLESSIVO</b>		<b>€ 500.000,00</b>



Regione Abruzzo  
 Azienda Sanitaria Locale 02 Lanciano-Vasto-Chieti  
 Via Martiri Lancianesi , 17-19 - 66100 CHIETI  
 U.O.C. Investimenti, Patrimonio e Manutenzioni  
 Sede: Via Silvio Spaventa, 37 - 66034 LANCIANO (Ch)



**INTERVENTI DI FORNITURA E POSA IN OPERA DI  
 U.T.A. A SERVIZIO DEL REPARTO WEEK SURGERY E  
 REALIZZAZIONE CIRCUITI IDRONICI CALDO E FREDDO  
 DALLE CENTRALI AL 7° LIVELLO NEL PRESIDIO  
 OSPEDALIERO "G. BERNABEO" DI ORTONA**

Data	12 GEN. 2015	FASE PROGETTUALE	PROGETTO ESECUTIVO
Revisione			
Catastali	Foglio n. 24 Part.lla n. 4176		
		LOCALIZZAZIONE	OSPEDALE DI ORTONA
Operatore CAD		TITOLO ELABORATO:	
N. ELABORATO:	PE-AR101-00	Planimetria Generale	
Scala			

Nulla Osta responsabili dei Servizi Interessati

Data:	Data:	Data:	Data:

	Il Gruppo di Progettazione		
	Ing. Filippo MANCI		
	Geom. Luciano DE MARINIS		
Il Responsabile Unico del Procedimento (Geom. Vincenzo STAMPONE)	Geom. Vincenzo STAMPONE		

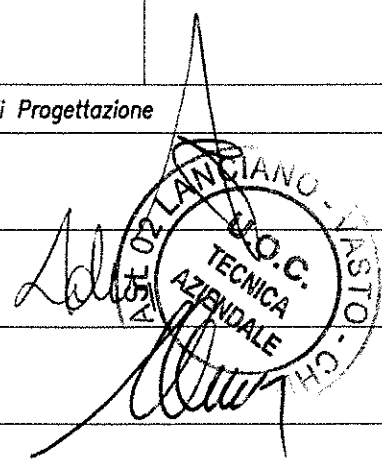

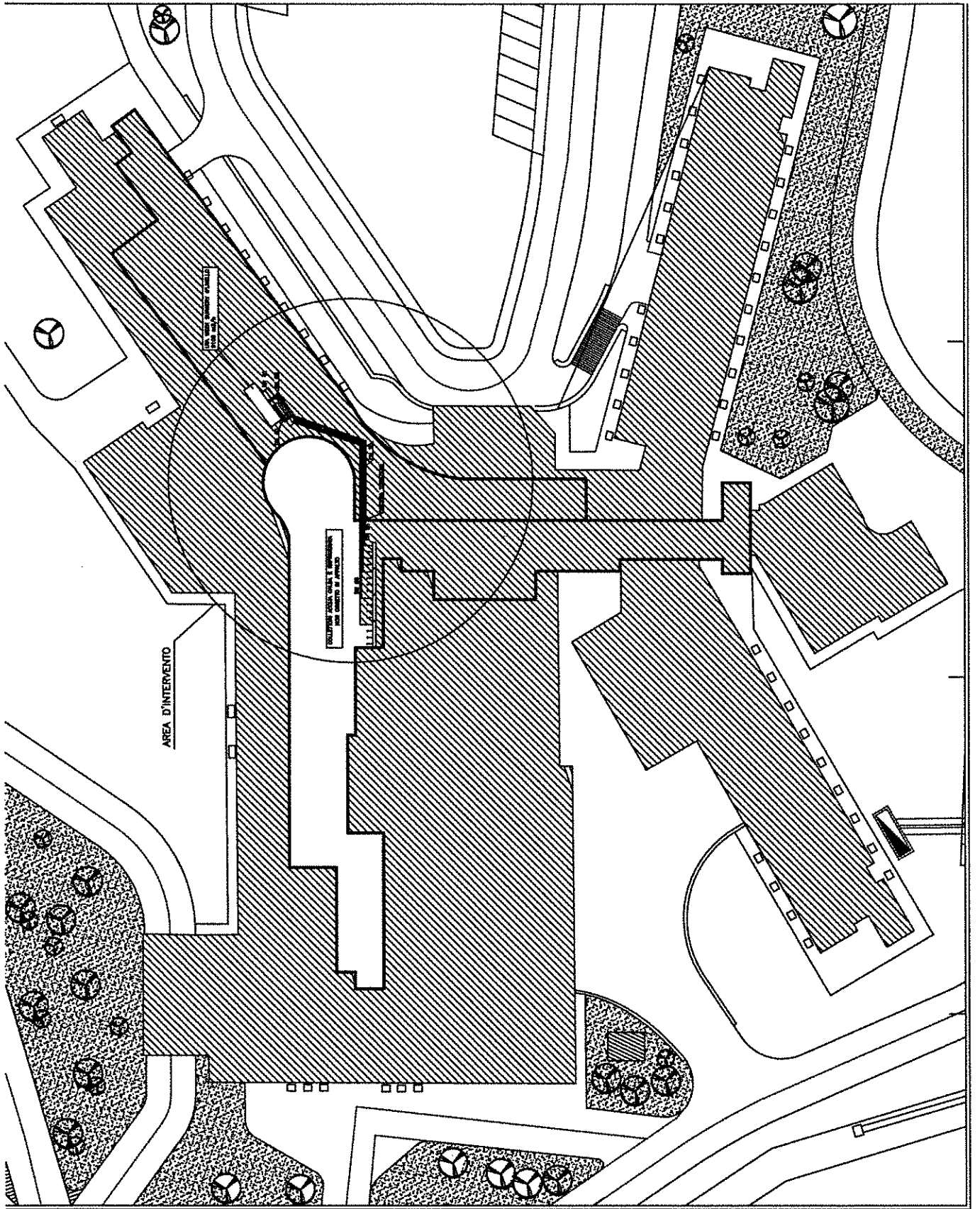

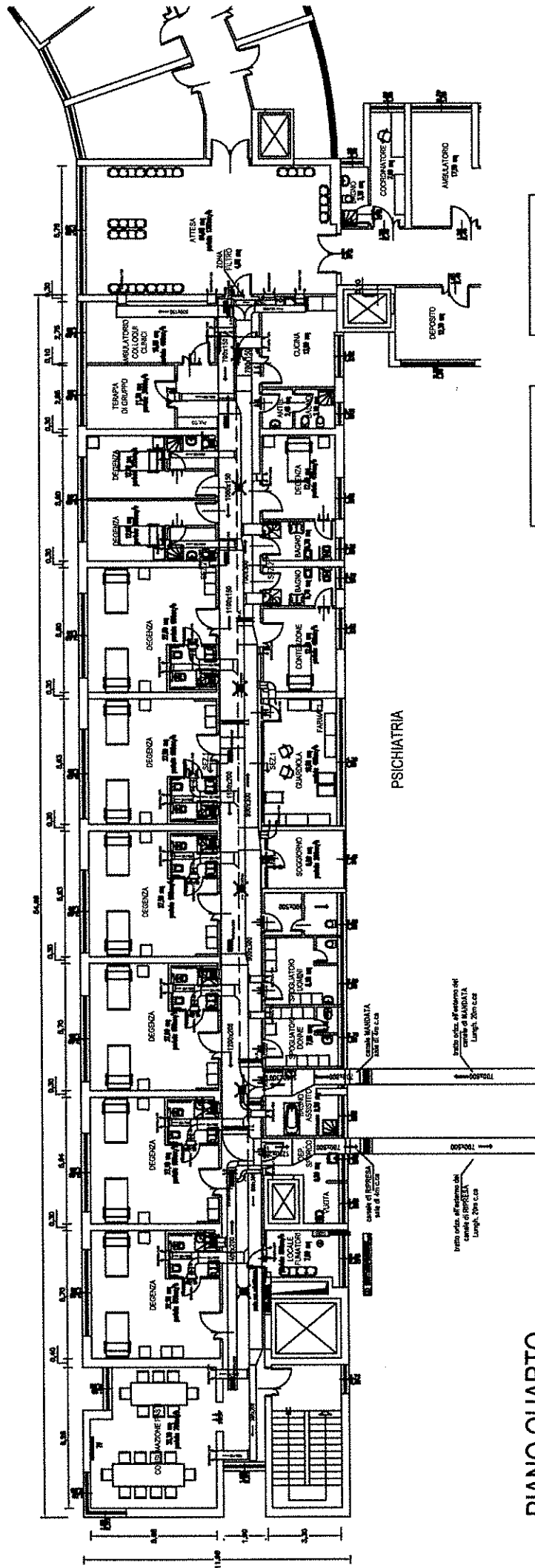

PIANO QUARTO  
PSICHIATRIA

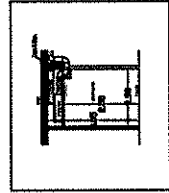

SEZ.1

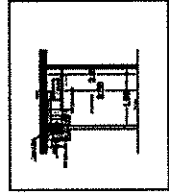

SEZ.2

tratto dalla planimetria del  
centro di MARIUATA  
Lung. 20m c.a.

tratto dalla planimetria del  
centro di MARIUATA  
Lung. 20m c.a.

104

Regione ABRUZZO

AZIENDA SANITARIA LOCALE 02 LANCIANO-VASTO-CHIETI

Unità Operativa Complessa Investimenti, Patrimonio e Manutenzioni

\*\*\*

LAVORI DI: INTERVENTI DI MANUTENZIONE, ADEGUAMENTO

E MESSA A NORMA DEI REPARTI DI S.P.D.C. E WEEK SURGERY

E REALIZZAZIONE CIRCUITI IDRONICI CALDO E FREDDO

DALLE CENTRALI AL 7° LIVELLO NEL PRESIDIO OSPEDALIERO

DI ORTONA "G. Barnabeo"

\*\*\*

VERBALE DI VALIDAZIONE DEL PROGETTO ESECUTIVO

(Art. 112 D.to L.vo n. 163 del 12/04/2006 ed art. 44-59 del regolamento di attuazione

sui LL.PP. approvato con D.P.R. n. 207 del 05/10/2010)

\*\*\*

L'anno duemilaquindici (2015) il giorno tredici (13) del mese di gennaio,

in Lanciano, presso gli Uffici dell'Unità Operativa Complessa

Investimenti, Patrimonio e Manutenzioni in Via Silvio Spaventa, 37, il

sottoscritto Geom. Vincenzo STAMPONE, Responsabile Unico del

Procedimento, a seguito di comunicazione verbale, ha convocato il

tecnico incarico alla progettazione ing. Filippo Manci quale Direttore

dell'Unità Operativa Complessa Investimenti, patrimonio e

Manutenzioni, e Geom. Luciano De Marinis Assistente Tecnico

Geometra, nella loro qualità di progettisti firmatari del progetto di che

trattasi, al fine di procedere alla validazione del progetto esecutivo dei

lavori segnati in oggetto e rimesso dal professionista in data 12/01/2015.

Viene innanzitutto rilevato che per motivi di urgenza nella considerazione che risulta indispensabile procedere alla urgenza di affidare i lavori è stato predisposto direttamente il progetto esecutivo, per cui è stato richiesto al professionista la redazione diretta del progetto esecutivo superando la fase della progettazione definitiva.

Precisando che il progetto avrebbe comunque dovuto contenere tutti gli elementi propri del progetto definitivo, necessari per il rilascio delle prescritte autorizzazioni ed approvazioni.

Tutto ciò premesso, il sottoscritto Responsabile Unico del Procedimento, unitamente al progettista summenzionato, ha verificato il progetto in parola riscontrando:

1. Che i progettisti firmatari corrispondono a quelli titolari dell'affidamento e che il progetto, le singole tavole e gli elaborati tecnici allegati, risultano debitamente firmati dai professionisti incaricati per l'assunzione delle responsabilità poste in capo alla stessa.
2. La rispondenza del progetto con il progetto preliminare ed i precorsi accertamenti di fattibilità tecnica, amministrativa ed economica dell'opera.
3. La presenza di tutti gli elaborati progettuali previsti dal regolamento (Grafici, elaborati descrittivi e tecnico economici) nonché la loro chiarezza ed esaustività; al termine della verifica si prende concordemente atto che gli elaborati prodotti sono completamente

esaustivi per definire l'opera in tutte le sue componenti architettonica, strutturale ed impiantistica.

4. Che sono state effettivamente allegate le prescritte relazioni di calcolo relative agli impianti tecnologici.

5. Che sono stati effettivamente allegati il computo metrico ed il computo estimativo, accertando la loro sostanziale rispondenza ai grafici progettuali, agli elaborati descrittivi ed alle prescrizioni di capitolato.

6. Che per la natura dell'intervento non è necessario nessuna valutazione di impatto ambientale.

7. Che per quanto attiene il parere ed autorizzazioni da parte degli organi competenti per la esecuzione delle opere da un punto di vista urbanistico e strutturale non necessitano trattandosi esclusivamente di opere impiantistiche, in particolar modo la Segnalazione Certificata di Inizio Attività sarà presentata prima dell'inizio dei Lavori:

8. La congruenza tra le prescrizioni progettuali e le clausole del Capitolato Speciale d'Appalto, alla rispondenza delle modalità di esecuzione dei particolari costruttivi contenuti nelle tavole, in ordine alle clausole contenute, le quali sono state verificate anche sotto il profilo della legittimità, trovandole conformi alla normativa vigente.

Il progetto risulta formato dai seguenti allegati:

1. Relazione Tecnica Illustrativa

2. Planimetria Generale dell'Intervento

3. Planimetria Reti Idroniche

4. Schema di Impianto - Linee Idroniche di alimentazione

5. Piano Quarto - Impianto di Condizionamento - Canalizzazioni

6. Capitolato Speciale di Appalto

7. Schema di Contratto di Appalto

8. Elenco prezzi unitari

9. Computo Metrico e Stima

10. Quadro d'incidenza della mano d'opera

11. Cronoprogramma dei lavori

12. Piano di Sicurezza e Coordinamento

Alle ore 12,00, avendo esaurito l'esame del progetto, i convenuti concordano che lo stesso è meritevole di approvazione, ai sensi delle disposizioni vigenti.

Il Progettista

(Ing. Filippo MANCI)

(Geom. Luciano De Marinis)

Il Responsabile Unico del Procedimento

(Geom. Vincenzo STAMPONE)





Procedura negoziata (lavori di importo pari o superiore a 150.000 euro e inferiore a 1.000.000 di euro)  
OFFERTA DI PREZZO

**D**



## Azienda Sanitaria Locale Lanciano-Vasto-Chieti

Regione Abruzzo

Via Martiri Lancianesi, 17/19 - 66100 - CHIETI - Tel. +390872-7061 Fax: +390872-706738

<http://www.asl2abruzzo.it>

e-mail: [filippo.manci@asl2abruzzo.it](mailto:filippo.manci@asl2abruzzo.it)

U.O.C. Investimenti, Patrimonio e Manutenzioni - Via S. Spaventa, 37 - 66034 LANCIANO (Ch)

Prot. n. \_\_\_\_\_ del \_\_\_\_\_ Spett. \_\_\_\_\_

Raccomandata con A.R. \_\_\_\_\_

Anticipata via e-mail: -SI -NO

Anticipata via telefax: -SI -NO

Oggetto:

### LETTERA DI INVITO ALLA PROCEDURA NEGOZIATA

procedura: negoziata articolo 122, comma 7, del decreto legislativo n. 163 del 2006  
criterio: offerta del prezzo più basso mediante ribasso sull'elenco prezzi posto a base di gara,  
ai sensi dell'articolo 82, comma 2, lettera a), prima fattispecie, decreto legislativo n. 163 del 2006

**Lavori di: INTERVENTI DI MANUTENZIONE, ADEGUAMENTO E MESSA A NORMA DEI  
REPARTI DI S.P.D.C. E WEEK SURGERY E REALIZZAZIONE CIRCUITI IDRONICI CALDO E  
FREDDO DALLE CENTRALI AL 7° LIVELLO DEL PRESIDIO OSPEDALIERO DI ORTONA "G.  
Bernabeo"**

CUP: H79D15000000003

CIG: 6086708E53

IL DIRETTORE DELL'U.O.C. INVESTIMENTI, PATRIMONIO E MANUTENZIONI

### INVITA

Codesto rispettabile operatore economico, fermi restando i requisiti di ammissibilità, a partecipare alla procedura negoziata in oggetto presentando apposita offerta, intendendosi, con l'avvenuta partecipazione, pienamente riconosciute e accettate tutte le modalità, le indicazioni e le prescrizioni previste dalla presente lettera di invito e dal Capitolato speciale d'appalto integrante il progetto approvato, alle condizioni che seguono.

Resta fermo che il presente invito non costituisce presunzione di ammissibilità e che la Stazione appaltante può procedere all'esclusione anche in ragione di cause ostative non rilevate durante lo svolgimento della procedura o intervenute successivamente alla conclusione della medesima.

Ai sensi dell'articolo 37, comma 12, del decreto legislativo n. 163 del 2006, l'operatore economico invitato individualmente ha la facoltà di partecipare e di trattare per sé o quale mandatario di operatori raggruppati.

In parziale deroga allo stesso articolo 37, comma 12, a tutela del principio di concorrenza è vietato il raggruppamento tra più operatori economici che siano stati invitati singolarmente alla presente gara.

### PREMESSE

#### INDIVIDUAZIONE DELL'INTERVENTO - NOTIZIE GENERALI SUI LAVORI

**1.1. Provvedimento di indizione (articolo 55, commi 1 e 3, del decreto legislativo n. 163 del 2006):**

procedura indetta con deliberazione/determinazione n. \_\_\_\_\_ in data \_\_\_\_\_.

**1.2. Validazione (articolo 55, commi 1 e 3, del d.P.R. n. 207 del 2010):**

progetto posto a base di gara validato dal Responsabile del procedimento con



verbale/provvedimento/atto formale prot. n. \_\_\_\_\_ in data \_\_\_\_\_; <sup>(1)</sup>

**2. Tipo di appalto:**

sola esecuzione dei lavori, articolo 53, comma 2, lettera a), del decreto legislativo n. 163 del 2006.

**3. Luogo di esecuzione:**

PRESIDIO OSPEDALIERO DI ORTONA "G. Bernabeo"

**4. Breve descrizione dell'intervento:**

Trattasi di interventi manutenzione straordinaria mediante adeguamento impiantistico di condizionamento ed elettrici, nei reparti di S.P.D.C. e Week Surgery, nonché realizzazione di nuovi circuiti idronici di collegamento dalle centrali al 7° livello

**5. Ammissibilità di varianti:** sì  no

**6. Quantitativo o entità dell'appalto (in euro, IVA esclusa)**

**6.1. Importo dell'appalto: € 392.532,10, <sup>(2)</sup> di cui**

1) €. 384.813,40, lavori veri e propri (soggetto a ribasso);

2) €. 7.718,70, oneri per l'attuazione del piano di sicurezza (non soggetto a ribasso).

**6.2. Categoria/e di cui all'allegato A al d.P.R. n. 207 del 2010:**

Categoria prevalente: **OS28**, classifica II

a) Categorie scorporabili a qualificazione obbligatoria e parzialmente subappaltabili, di importo superiore al 15 per cento dell'importo dei lavori in appalto, ex art. 37, comma 11, d.lgs. n. 163 del 2006:

- **OS30**, importo €. **105.624,16** (classifica I);

**6.3. Altri elementi di natura economica:** all'interno dei lavori veri e propri di cui al Capo 6.1, numero 1), ai sensi del combinato disposto degli articoli 86, comma 3-bis e 87, comma 4, secondo periodo, del decreto legislativo n. 163 del 2006 e dell'articolo 26, comma 6, del decreto legislativo n. 81 del 2008, sono stimate le seguenti componenti di costo, compresi nell'importo soggetto a ribasso:

1) costo del lavoro, quale incidenza percentuale nelle misura del 14,086% (quattordici virgola zeroottantasei per cento), pari a €, 55.292,60;

2) oneri di sicurezza aziendali, diversi da quelli per l'attuazione del piano di sicurezza di cui al Capo 6.1, numero 2), quale incidenza percentuale nelle misura del 0,5% (zero virgola cinque per cento), pari a euro 1.962,66.

**7. Durata dell'appalto o termine di esecuzione**

Giorni: 120 - centoventi - (dal verbale di consegna)

**8. Modalità di stipulazione del contratto e di contabilizzazione:**

A misura ai sensi dell'articolo 53, comma 4, periodi quarto e quinto, decreto legislativo n. 163 del 2006 e dell'articolo 43, comma 7, del d.P.R. n. 207 del 2010.

**9. Criterio di affidamento**

**9.1. Offerta del prezzo più basso espresso mediante:**

Massimo ribasso percentuale

rispetto ai prezzi di cui all'elenco prezzi unitari posto a base di gara, ai sensi dell'articolo 82, comma 2, lettera a), prima fattispecie, del decreto legislativo n. 163 del 2006;

**9.2. Modalità di applicazione del ribasso. Il ribasso offerto:**

1) si applica integralmente all'importo dei lavori di cui al Capo 6.1, numero 1);

2) non si applica agli oneri per la sicurezza di cui al Capo 6.1, numero 2), ai sensi del combinato disposto degli articoli 86, comma 3-ter e 87, comma 4, primo periodo, del decreto legislativo n. 163 del 2006 e dell'articolo 26, comma 5, del decreto legislativo n. 81 del 2008.



## 10. Subappalto

La Stazione appaltante non provvede al pagamento diretto dei subappaltatori, salvo che questi siano P.M.I. e salvo per i lavori parzialmente subappaltabili di cui al precedente Capo 6.2, lettera a). (<sup>3</sup>)



**PARTE PRIMA**  
**PRESENTAZIONE DELL'OFFERTA**

**1. Modalità di presentazione dell'offerta:**

- a) il plico di invio contenente la documentazione di cui ai successivi Capi 2, 2.1 e 2.2, nonché la busta dell'offerta di cui al successivo Capo 3, deve pervenire, entro il termine perentorio del

**Giorno:**  **Data:**  \_\_-\_\_201\_\_ **Ora:**  12,00

al seguente indirizzo:

Ente	A.S.L. LANCIANO-VASTO-CHIETI		Ufficio	U.O.C. INVESTIMENTI, PATRIMONIO E MANUTENZIONI		
Via/piazza	Via Silvio Spaventa,		num.	37		
CAP	66034	Località	LANCIANO		Provincia	CH

- b) il plico deve pervenire all'indirizzo di cui alla lettera a), con una delle seguenti modalità:
- b.1) a mezzo raccomandata del servizio postale universale ai sensi dell'articolo 4 del decreto legislativo 22 luglio 1999, n. 261;
  - b.2) mediante operatore (agenzia di recapito o corriere) munito di licenza individuale o di autorizzazione ai sensi rispettivamente degli articoli 5 e 6 del decreto legislativo 22 luglio 1999, n. 261;
  - b.3) nella forma di autoprestazione ai sensi dell'articolo 8 decreto legislativo 22 luglio 1999, n. 261;
  - b.4) direttamente senza le formalità di cui ai precedenti punti b.1), b.2) o b.3);
- c) la consegna all'indirizzo di cui alla lettera a) con una delle modalità di cui alla lettera b), punti b.2), b.3) e b.4), (<sup>4</sup>) deve avvenire nei giorni di apertura al pubblico dell'ufficio indicato, nei giorni feriali, escluso il sabato, dalle ore 9,00 alle ore 12,00; in tal caso fanno fede la data e l'ora di presentazione apposte sul plico a cura dell'addetto alla ricezione;
- d) il recapito tempestivo del plico di invio rimane in ogni caso a rischio esclusivo del mittente e la Stazione appaltante non è tenuta ad effettuare alcuna indagine circa i motivi di ritardo nel recapito;
- e) il plico deve recare all'esterno, oltre all'intestazione del mittente e all'indirizzo dello stesso, le indicazioni relative all'oggetto della gara e al giorno di scadenza della medesima, nonché, in via cautelativa, si raccomanda l'apposizione della dicitura: «Documenti di gara: NON APRIRE»;
- f) il plico dev'essere chiuso, sigillato e controfirmato sui lembi di chiusura; la sigillatura deve essere effettuata con ceralacca o nastro adesivo antistrappo o altra modalità di chiusura ermetica idonea ad assicurare l'integrità del plico e ad impedirne l'apertura senza lasciare manomissioni o segni apprezzabili; per lembi di chiusura si intendono quelli incollati dal concorrente e non anche quelli preincollati meccanicamente in fase di fabbricazione;
- g) la busta interna dell'offerta economica deve essere chiusa, deve altresì essere sigillata e controfirmata sui lembi di chiusura con le medesime modalità previste per il plico di invio alla precedente lettera f).

**2. Contenuto del plico esterno alla busta dell'offerta – Documentazione:**

- a) dichiarazioni relative alle condizioni di ammissione con la quale l'offerente dichiara:
- a.1) la propria situazione personale (possesso dei requisiti di idoneità professionale e dei requisiti di ordine generale e assenza delle cause di esclusione) di cui al successivo Capo 2.1;
  - a.2) il possesso dei requisiti di ordine speciale relativi alla capacità tecnica di cui al successivo Capo 2.2;
  - a.3) il proprio "PASSOE" di cui all'articolo 2, comma 3.2, della delibera AVCPASS del 27 dicembre 2012, dell'Autorità per la vigilanza sui contratti pubblici, assegnato dalla stessa Autorità e finalizzato alla verifica dei requisiti tramite la Banca dati di cui all'articolo 6-bis del d.lgs. n. 163 del 2006;
- b) cauzione provvisoria, ai sensi dell'articolo 75 del decreto legislativo n. 163 del 2006, per un importo non inferiore a **euro 7.850,62** (pari al 2% dell'importo a base di gara) costituita, a scelta dell'offerente, da:
- b.1) titoli del debito pubblico garantiti dallo Stato al corso del giorno del deposito, presso una sezione di tesoreria provinciale o presso le aziende autorizzate, a titolo di pegno a favore della Stazione appaltante;
  - b.2) fideiussione bancaria o assicurativa, o rilasciata dagli intermediari finanziari iscritti nell'albo di cui all'articolo 106 del decreto legislativo n. 385 del 1993 che svolgono in via esclusiva o prevalente attività di rilascio di garanzie e che sono sottoposti a revisione contabile da parte di una società di



revisione iscritta nell'albo previsto dall'articolo 161 del decreto legislativo n. 58 del 1998, recante la clausola di rinuncia all'eccezione di cui all'articolo 1957, comma 2, del codice civile, dell'immediata operatività entro 15 giorni, a semplice richiesta scritta della Stazione appaltante e con validità non inferiore a 180 giorni <sup>(5)</sup> dal termine di scadenza per la presentazione dell'offerta; tali condizioni si intendono soddisfatte se la cauzione è prestata con la scheda tecnica di cui al modello 1.1, approvato con d.m. n. 123 del 2004 <sup>(6)</sup> a condizione che sia riportata la clausola esplicita di rinuncia all'eccezione di cui all'articolo 1957, comma 2, del codice civile; <sup>(7)</sup> in caso di raggruppamento temporaneo o consorzio ordinario non ancora formalmente costituito la fideiussione deve essere intestata a tutti i soggetti che intendono raggrupparsi o consorziarsi;

- c) impegno di un fideiussore, ai sensi dell'articolo 75, comma 8, del decreto legislativo n. 163 del 2006, a rilasciare la garanzia fideiussoria per l'esecuzione del contratto (cauzione definitiva) di cui all'articolo 113 del decreto legislativo n. 163 del 2006, se l'offerente risulta aggiudicatario; tale impegno:
- c.1) deve essere prodotto e sottoscritto mediante atto autonomo se la cauzione provvisoria è prestata in una delle forme di cui alla precedente lettera b), punto b.1);
- c.2) si intende assolto e soddisfatto se la cauzione è prestata in una delle forme di cui alla precedente lettera b), punto b.2), mediante la scheda tecnica di cui allo schema di polizza tipo 1.1, approvato con d.m. n. 123 del 2004; <sup>(8)</sup> in caso contrario deve essere riportato espressamente all'interno della fideiussione o in appendice alla stessa;
- d) **limitatamente ai concorrenti la cui offerta è sottoscritta da un procuratore o institore:** scrittura privata autenticata o atto pubblico di conferimento della procura speciale o della preposizione institoria o, in alternativa, dichiarazione sostitutiva ai sensi dell'articolo 46, comma 1, lettera u), del d.P.R. n. 445 del 2000, attestante la sussistenza e i poteri conferiti con la procura speciale o con la preposizione institoria, con gli estremi dell'atto di conferimento ai sensi degli articoli 1393 e 2206 del codice civile; l'assenza di tale documentazione non è causa di esclusione se è presentata a corredo dell'offerta collocata nella busta interna, ai sensi del successivo Capo 3, lettera a);
- e) **limitatamente ai concorrenti che ricorrono al subappalto:** dichiarazione, ai sensi dell'articolo 118, comma 2, quarto periodo, del decreto legislativo n. 163 del 2006, con la quale il concorrente indica:
- e.1) la parte di lavori della/e categoria/e scorporabile/i OS30 e O\_\_\_, costituenti strutture, impianti o opere speciali di cui all'articolo 37, comma 11, del decreto legislativo n. 163 del 2006, di importo superiore al 15% (quindici per cento) dell'importo totale dell'appalto, elencata/e all'articolo 107, comma 2, del d.P.R. n. 207 del 2010, di cui non è in possesso della relativa qualificazione in misura sufficiente (in ogni caso da possedere in misura non inferiore al 70 per cento), che deve obbligatoriamente subappaltare limitatamente all'importo eccedente la propria qualificazione, in ogni caso in misura non superiore al 30% (trenta per cento), nonché le indicazioni di cui al successivo Capo 4.5;
- e.2) i lavori che deve obbligatoriamente subappaltare in quanto non è in possesso della relativa adeguata qualificazione, appartenenti alla/e categoria/e scorporabile/i O\_\_\_ e O\_\_\_, <sup>(9)</sup> di importo superiore al 10% (dieci per cento) dell'importo totale dell'appalto, individuata/e a qualificazione obbligatoria nell'allegato A al d.P.R. n. 207 del 2010, nonché le indicazioni di cui al successivo Capo 4.5;
- e.3) quali ulteriori lavori intende subappaltare e, se del caso, in quale quota;  
quali lavori intende subappaltare e, se del caso, in quale quota;
- f) **limitatamente ai raggruppamenti temporanei e consorzi ordinari,** ai sensi dell'articolo 37, commi 1, 3, 5, 7, primo periodo, 12, 13 e 14, del decreto legislativo n. 163 del 2006:
- f.1) se già formalmente costituiti: copia autentica dell'atto di mandato collettivo speciale, con l'indicazione dell'operatore economico designato quale mandatario o capogruppo, della quota di partecipazione al raggruppamento e dei lavori o della parte di lavori da affidare a ciascun operatore economico raggruppato o consorziato; in alternativa, dichiarazione sostitutiva di atto di notorietà, con la quale si attesti che tale atto è già stato stipulato, indicandone gli estremi e riportandone i medesimi contenuti;
- f.2) se non ancora costituiti: dichiarazione di impegno alla costituzione mediante conferimento di mandato all'operatore economico designato esplicitamente quale mandatario o capogruppo, corredato dall'indicazione della quota di partecipazione al raggruppamento e dei lavori o della parte di lavori da affidare a ciascun operatore economico raggruppato o consorziato, ai sensi dell'articolo 37, comma 8, del decreto legislativo n. 163 del 2006; l'impegno alla costituzione può essere omesso



se viene presentato sul foglio dell'offerta o unitamente a questa, ai sensi del successivo Capo 3, lettera f), punto f.2);

f.3) in ogni caso, per ciascun operatore economico raggruppato o consorziato o che intende raggrupparsi o consorziarsi: dichiarazioni relative alla situazione personale (possesso dei requisiti di idoneità professionale e dei requisiti di ordine generale e assenza delle cause di esclusione) e al possesso dei requisiti di ordine speciale di cui rispettivamente ai successivi Capi 2.1 e 2.2, presentate e sottoscritte distintamente da ciascun operatore economico in relazione a quanto di propria pertinenza;

g) **limitatamente ai consorzi stabili, nonché ai consorzi di cooperative o di imprese artigiane:**

g.1) ai sensi rispettivamente dell'articolo 36, comma 5, primo periodo, e dell'articolo 37, comma 7, secondo periodo, del decreto legislativo n. 163 del 2006, devono indicare se intendano eseguire i lavori direttamente con la propria organizzazione consortile o se ricorrano ad uno o più operatori economici consorziati e, in quest'ultimo caso, devono indicare il consorziato o i consorziati esecutori per i quali il consorzio concorre alla gara;

g.2) il consorziato o i consorziati indicati quali esecutori per i quali il consorzio concorre ai sensi del punto g.1) devono possedere i requisiti di cui all'articolo 38 del decreto legislativo n. 163 del 2006 e presentare le dichiarazioni di cui al successivo Capo 2.1;

h) **limitatamente ai concorrenti che ricorrono all'avvalimento:** dichiarazioni e documentazione prescritta dall'articolo 49 del decreto legislativo n. 163 del 2006 e dall'articolo 88 del d.P.R. n. 207 del 2010;

i) dichiarazione, ai sensi dell'articolo 79, commi 5-bis e 5-quinquies, del decreto legislativo n. 163 del 2006, con la quale si rende noto, a titolo collaborativo e acceleratorio e la cui assenza non è causa di esclusione:

i.1) il domicilio eletto per le comunicazioni;

i.2) l'indirizzo di posta elettronica certificata o, se non disponibile, l'indirizzo di posta elettronica;

i.3) il numero di fax, corredato dall'autorizzazione al suo utilizzo ai fini della validità delle comunicazioni;

j) attestazione di avvenuto pagamento del contributo di **euro 35,00** a favore dell'Autorità per la vigilanza sui contratti pubblici, previa iscrizione on-line al "Servizio di riscossione" al portale <http://contributi.avcp.it>; l'utente iscritto per conto del concorrente dovrà collegarsi al servizio con le credenziali da questo rilasciate e inserire il codice identificativo della procedura di riferimento

**CIG 6086708E53;**

il sistema consente il pagamento diretto mediante carta di credito Visa, MasterCard, Diners, American Express oppure, la produzione di un modello da presentare a uno dei punti vendita Lottomatica Servizi, abilitati a ricevere il pagamento. Pertanto sono consentite le seguenti modalità di pagamento del contributo:

- on line, mediante carta di credito dei circuiti Visa, MasterCard, Diners, American Express. Per eseguire il pagamento è necessario collegarsi al "Servizio di riscossione" e seguire le istruzioni a video oppure il relativo manuale del servizio. A riprova dell'avvenuto pagamento, all'indirizzo di posta elettronica indicato in sede di iscrizione il concorrente ottiene la ricevuta da stampare e unire alla documentazione; la ricevuta può inoltre essere stampata in qualunque momento accedendo alla lista dei "Pagamenti effettuati" disponibile on line sul "Servizio di Riscossione";

- in contanti, muniti del modello di pagamento rilasciato dal "Servizio di riscossione", presso tutti i punti vendita della rete dei tabaccai lottisti abilitati al pagamento di bollette e bollettini. All'indirizzo <http://www.lottomaticaservizi.it> è disponibile la funzione "Cerca il punto vendita più vicino a te"; lo scontrino rilasciato dal punto vendita è allegato alla documentazione;

k) dichiarazione e attestazione di avvenuto sopralluogo e presa visione degli atti come segue:

k.1) dichiarazione, ai sensi dell'articolo 106, comma 2, del d.P.R. n. 207 del 2010, di avere, direttamente o con delega a personale dipendente, esaminato tutti gli elaborati progettuali, compreso il computo metrico estimativo, di essersi recati sul luogo di esecuzione dei lavori, di avere preso conoscenza delle condizioni locali, della viabilità di accesso, di aver verificato le capacità e le disponibilità, compatibili con i tempi di esecuzione previsti, delle cave eventualmente necessarie e delle discariche autorizzate, nonché di tutte le circostanze generali e particolari suscettibili di influire sulla determinazione dei prezzi, sulle condizioni contrattuali e sull'esecuzione dei lavori e di aver giudicato i lavori stessi realizzabili, gli elaborati progettuali adeguati ed i prezzi nel loro complesso remunerativi e tali da consentire il ribasso offerto, attestando altresì di avere effettuato una verifica della disponibilità della mano d'opera necessaria per l'esecuzione dei lavori nonché della



- disponibilità di attrezzature adeguate all'entità e alla tipologia e categoria dei lavori in appalto;
- k.2) attestazione della Stazione appaltante di avvenuto sopralluogo assistito in sito, con le modalità di cui al Capo 4.2, autonoma rispetto alla dichiarazione di cui al precedente punto k.1); l'assenza di tale attestazione non è causa di esclusione se il sopralluogo assistito è accertato d'ufficio e risulta agli atti della Stazione appaltante;
  - k.3) attestazione della Stazione appaltante di avvenuta presa visione del progetto, autonoma rispetto alla dichiarazione di cui al precedente punto k.1); l'assenza di tale attestazione non è causa di esclusione se la presa visione del progetto è accertata d'ufficio o se il concorrente ha acquisito copia degli atti progettuali, se almeno una di tali condizioni risulta agli atti della Stazione appaltante;
- l) **ai fini della acquisizione del DURC** a titolo collaborativo e acceleratorio, la cui assenza non è causa di esclusione: modello unificato INAIL-INPS-CASSA EDILE, compilato nei quadri «A» e «B» oppure, in alternativa, indicazione:
- l.1) del contratto collettivo nazionale di lavoro (CCNL) applicato;
  - l.2) per l'INAIL: codice ditta, sede territoriale dell'ufficio di competenza, numero di posizione assicurativa;
  - l.3) per l'INPS: matricola azienda, sede territoriale dell'ufficio di competenza;
  - l.4) per la Cassa Edile (CAPE): codice impresa, codice e sede cassa territoriale di competenza;

## **2.1. Situazione personale dell'offerente di cui agli articoli 34, 38 e 39, del d.lgs. n. 163 del 2006.**

Una o più dichiarazioni, redatte ai sensi della Parte Terza, Capo 1, attestanti le seguenti condizioni:

- 1) **requisiti di idoneità professionale** di cui all'articolo 39 del decreto legislativo n. 163 del 2006, costituiti dall'iscrizione nei registri della Camera di Commercio, Industria, Artigianato, Agricoltura; la dichiarazione deve essere completa dei numeri identificativi e della località di iscrizione, nonché delle generalità di tutte le seguenti persone fisiche:
  - il titolare in caso di impresa individuale;
  - tutti i soci in caso di società in nome collettivo;
  - tutti i soci accomandatari in caso di società in accomandita semplice;
  - tutti gli amministratori muniti di poteri di rappresentanza, in caso di altro tipo di società o consorzio;
  - il socio unico o i soci di maggioranza in caso di società di capitali con meno di quattro soci;
  - il procuratore o l'istitutore, munito di potere di rappresentanza idoneo in relazione alla gara, se questi è il soggetto che ha sottoscritto l'offerta, ai sensi del Capo 2, lettera d);
- 2) **requisiti di ordine generale e assenza delle cause di esclusione** di cui all'articolo 38, comma 1, del decreto legislativo n. 163 del 2006, alle condizioni di cui ai commi 1-bis, 1-ter e 2 della stessa norma, dichiarati come segue:
  - a) di non trovarsi in stato di fallimento, di liquidazione coatta, di concordato preventivo e che non è in corso alcun procedimento per la dichiarazione di una di tali situazioni; oppure si trova in stato di ammissione al concordato preventivo ma, ai sensi dell'articolo 186-bis, commi sesto e settimo, del R.D. 16 marzo 1942, n. 267, partecipa allegando:
    - una relazione di un professionista in possesso dei requisiti di cui all'articolo 67, terzo comma, lettera d), del predetto R.D., che attesta la conformità al piano di concordato e la ragionevole capacità di adempimento del contratto;
    - la dichiarazione di altro operatore economico ausiliario in possesso di tutti i requisiti richiesti per l'affidamento dell'appalto, che si impegna ai sensi dell'articolo 49 del decreto legislativo n. 163 del 2006, con le modalità di cui al precedente Capo 2, lettera h) e che si impegna altresì a subentrare all'impresa concorrente nel caso in cui questa fallisca nel corso della gara o dopo la stipulazione del contratto, o non sia per qualsiasi ragione più in grado di dare regolare esecuzione all'appalto;
  - b) che non è pendente alcun procedimento per l'applicazione di una delle misure di prevenzione o di una delle cause ostative di cui rispettivamente agli articoli 3 e 6 o all'articolo 67 del decreto legislativo n. 159 del 2011; le predette dichiarazioni sono obbligatorie per:
    - tutte le persone fisiche di cui al precedente numero 1);
    - i direttori tecnici di cui all'articolo 87 del d.P.R. n. 207 del 2010;
  - c) che non è stata pronunciata sentenza di condanna passata in giudicato, o emesso decreto penale di condanna divenuto irrevocabile, o sentenza di applicazione della pena su richiesta ai sensi dell'articolo 444 del codice di procedura penale; oppure, se presenti, deve indicare tutte le sentenze di condanna passata in giudicato, decreti penali di condanna divenuti irrevocabili, sentenze di



applicazione della pena su richiesta ai sensi dell'articolo 444 del codice di procedura penale, ivi comprese quelle per le quali abbia beneficiato della non menzione; il concorrente non è tenuto ad indicare le condanne quando il reato è stato depenalizzato o per le quali è intervenuta la riabilitazione o quando il reato è stato dichiarato estinto dopo la condanna o in caso di revoca della condanna medesima; le predette dichiarazioni sono obbligatorie per:

--- tutte le persone fisiche di cui al precedente numero 1);

--- i direttori tecnici di cui all'articolo 87 del d.P.R. n. 207 del 2010;

- d) **limitatamente ai soggetti organizzati in forma societaria:** che nell'anno antecedente la data della presente lettera di invito non è stata accertata in via definitiva la violazione del divieto di intestazione fiduciaria di cui all'articolo 17 della legge n. 55 del 1990, e in ogni caso di violazione del divieto di intestazione fiduciaria, che tale violazione è stata rimossa;
- e) che non sono state commesse gravi infrazioni debitamente accertate alle norme in materia di sicurezza e a ogni altro obbligo derivante dai rapporti di lavoro, risultanti dai dati in possesso dell'Osservatorio;
- f) che non ha commesso grave negligenza o malafede nell'esecuzione delle prestazioni affidate dalla stazione appaltante che bandisce la gara e che non è stato commesso un errore grave nell'esercizio dell'attività professionale;
- g) che non sono state commesse violazioni gravi, definitivamente accertate, rispetto agli obblighi relativi al pagamento delle imposte e tasse, secondo la legislazione italiana o quella dello Stato in cui sono stabiliti, comportanti omessi pagamenti per un importo superiore a quello di cui all'articolo 48-bis, comma 1, del d.P.R. n. 602 del 1973, <sup>(10)</sup> relativamente a debiti certi, scaduti ed esigibili;
- h) che non vi sono iscrizioni nel casellario informatico dei contratti pubblici presso l'Osservatorio, per aver presentato falsa dichiarazione o falsa documentazione in merito a requisiti e condizioni rilevanti per la partecipazione a procedure di gara e per l'affidamento dei subappalti; si ha per inefficace l'iscrizione se questa è stata rimossa o risale a più di un anno;
- i) che non ha commesso violazioni gravi, definitivamente accertate, alle norme in materia di contributi previdenziali e assistenziali, secondo la legislazione italiana o dello Stato in cui sono stabiliti; si intendono gravi le violazioni ostative al rilascio del DURC di cui all'articolo 2, comma 2, del decreto-legge n. 210 del 2002, convertito, con modificazioni, dalla legge n. 266 del 2002;
- l) che il numero dei propri dipendenti, calcolato con le modalità di cui all'articolo 4 della legge n. 68 del 1999, tenuto conto delle esenzioni per il settore edile di cui all'articolo 5, comma 2, della stessa legge, modificato dall'articolo 1, comma 53, della legge n. 247 del 2007:
- l.1) è inferiore a 15;
- l.2) è compreso tra 15 e 35 e non sono state effettuate assunzioni dopo il 18 gennaio 2000;
- l.3) è compreso tra 15 e 35 e sono state effettuate assunzioni dopo il 18 gennaio 2000 oppure è superiore a 35 ed è in regola con le citate norme che disciplinano il diritto al lavoro dei soggetti diversamente abili, ai sensi dell'articolo 17 della legge n. 68 del 1999;
- m) che non è stata irrogata la sanzione di interdizione di cui all'articolo 9, comma 2, lettera c), del decreto legislativo n. 231 del 2001 o altra sanzione che comporta il divieto di contrarre con la pubblica amministrazione (ad esempio: per atti o comportamenti discriminatori in ragione della razza, del gruppo etnico o linguistico, della provenienza geografica, della confessione religiosa o della cittadinanza, ai sensi dell'articolo 44, comma 11, del decreto legislativo n. 286 del 1998; per emissione di assegni senza copertura ai sensi degli articoli 5, comma 2, e 5-bis della legge n. 386 del 1990), e che non sono stati adottati provvedimenti interdittivi di cui all'articolo 14 del decreto legislativo n. 81 del 2008;
- n) che non risulta iscritta nel casellario informatico per aver presentato falsa dichiarazione o falsa documentazione ai fini del rilascio dell'attestazione SOA; si ha per inefficace l'iscrizione se questa è stata cancellata o risale a più di un anno;
- o) che non ricorrono le seguenti condizioni: pur essendo stati vittime dei reati previsti e puniti dagli articoli 317 (conoscenza) e 629 (estorsione) del codice penale, aggravati ai sensi dell'articolo 7 del decreto-legge n. 152 del 1991, convertito dalla legge n. 203 del 1991 (in quanto commessi avvalendosi delle condizioni previste dall'articolo 416-bis del codice penale o al fine di agevolare l'attività delle associazioni mafiose previste dallo stesso articolo), non risultino aver denunciato i fatti all'autorità giudiziaria, salvo che ricorrano i casi previsti dall'articolo 4, primo comma, della legge n. 689 del 1981 (fatto commesso nell'adempimento di un dovere o nell'esercizio di una facoltà





legittima ovvero in stato di necessità o di legittima difesa); la circostanza deve emergere dagli indizi a base della richiesta di rinvio a giudizio formulata nei confronti dell'imputato nell'anno antecedente la data della presente lettera di invito; le predette dichiarazioni sono obbligatorie per:

- tutte le persone fisiche di cui al precedente numero 1);
  - i direttori tecnici di cui all'articolo 87 del d.P.R. n. 207 del 2010;
- p) che, rispetto ad un altro partecipante alla presente gara, non si trova oppure si trova in una situazione di controllo di cui all'articolo 2359 del codice civile o in una qualsiasi relazione, anche di fatto, se la situazione di controllo o la relazione comporti che le offerte sono imputabili ad un unico centro decisionale; a tal fine deve dichiarare, alternativamente:
- di non trovarsi in alcuna situazione di controllo di cui all'articolo 2359 del codice civile con alcun soggetto, e di aver formulato l'offerta autonomamente;
  - di non essere a conoscenza della partecipazione alla gara di soggetti che si trovano in una delle situazioni di controllo di cui all'articolo 2359 del codice civile, e di aver formulato l'offerta autonomamente;
  - di essere a conoscenza della partecipazione alla gara di soggetti che si trovano in situazione di controllo di cui all'articolo 2359 del codice civile, e di aver formulato l'offerta autonomamente;
- 3) le dichiarazioni relative ai provvedimenti di cui al precedente numero 2), lettera c), (sentenze di condanna passata in giudicato, decreti penali irrevocabili e sentenze di applicazione della pena su richiesta), devono riguardare anche i soggetti di cui allo stesso numero 2, lettera c), che siano **cessati dalla carica** nell'anno antecedente la data di invio della presente lettera di invito; pertanto il concorrente deve dichiarare:
- a) se vi sono oppure non vi sono soggetti, tra quelli di cui al numero 2, lettera c), cessati dalla carica nell'ultimo anno antecedente la data di invio della presente lettera di invito;
  - b) se vi sono tali soggetti cessati:
    - l'indicazione delle sentenze passate in giudicato, dei decreti penali irrevocabili e delle sentenze di applicazione della pena su richiesta, in capo a tali soggetti cessati, corredati dalla dimostrazione che vi è stata completa ed effettiva dissociazione della condotta penalmente sanzionata dei soggetti cessati;
    - l'assenza dei citati provvedimenti di natura penale;
- 4) **piani individuali di emersione**: ai sensi dell'articolo 1-bis, comma 14, della legge n. 383 del 2001, di non essersi avvalso dei piani individuali di emersione o di essersi avvalso di tali piani a condizione che gli stessi si siano conclusi;
- 5) **assenza di partecipazione plurima**, ai sensi degli articoli 36, comma 5, e 37, comma 7, del decreto legislativo n. 163 del 2006, ovvero che alla stessa gara non partecipa contemporaneamente:
- a) individualmente e in raggruppamento temporaneo o consorzio ordinario, oppure in più di un raggruppamento temporaneo o consorzio ordinario;
  - b) individualmente o in raggruppamento temporaneo o consorzio ordinario e quale consorziata di un consorzio stabile o di un consorzio di cooperative o di imprese artigiane per la quale il consorzio concorre e a tal fine indicata per l'esecuzione.

## 2.2. Requisiti di ordine speciale: capacità tecnica.

(articolo 40, comma 1, d.lgs. n. 163 del 2006, articolo 61 del d.P.R. n. 207 del 2010).

Una o più dichiarazioni, redatte ai sensi della Parte Terza, Capo 1, della presente lettera di invito, attestanti il possesso dei requisiti di cui al combinato disposto dell'articolo 40 del decreto legislativo n. 163 del 2006 e degli articoli 92, 107, 108 e 109, del d.P.R. n. 207 del 2010, sostitutive di adeguata attestazione SOA in corso di validità, come segue:

- a) obbligatoriamente nella categoria prevalente OS28 in classifica adeguata in conformità al successivo punto a.4) <sup>(11)</sup> e inoltre:
  - a.1) obbligatoriamente nella/e seguente/i categoria/e scorporabile/i costituenti strutture, impianti o opere speciali di cui all'articolo 37, comma 11, del decreto legislativo n. 163 del 2006, di importo superiore al 15 per cento dell'importo totale dell'appalto, elencata/e all'articolo 107, comma 2, del d.P.R. n. 207 del 2010:
    - O30 in classifica I
  - a.3) facoltativamente nella/e categoria/e scorporabile/i O\_\_\_ in classifica \_\_ e O\_\_\_ in classifica \_\_; <sup>(12)</sup>
  - a.4) in ogni caso i requisiti relativi alle categorie scorporabili non posseduti direttamente devono



essere posseduti con riferimento alla categoria prevalente; pertanto la classifica di qualificazione nella categoria prevalente non può essere inferiore all'importo della somma dei seguenti importi:

- importo della categoria prevalente;
- importo della/e categoria/e scorporabile/i OS30, limitatamente alla eventuale parte eccedente l'importo di classifica della relativa specifica qualificazione posseduta, parte eccedente che non può essere superiore al 30% (trenta per cento) e deve essere indicata obbligatoriamente da subappaltare;

b) raggruppamenti temporanei e consorzi ordinari di cui all'articolo 37 commi 1, 3, 5, 6 e 11, del decreto legislativo n. 163 del 2006:

b.1) ogni operatore economico raggruppato o consorziato deve essere in possesso del requisito in proporzione alla quota di partecipazione costituita dalla parte di lavori ovvero dalle categorie di lavori per i quali si qualifica e che intende assumere nell'ambito del raggruppamento;

b.2) nei raggruppamenti temporanei e nei consorzi ordinari di tipo orizzontale (articolo 92, comma 2, del d.P.R. n. 207 del 2010) la quota di partecipazione di cui al precedente punto b.1), e la relativa misura del requisito:

--- per l'operatore economico mandatario o capogruppo non può essere inferiore al 40% del totale richiesto al concorrente singolo e deve essere in misura maggioritaria rispetto a ciascun operatore economico mandante;

--- per ciascun operatore economico mandante non può essere inferiore al 10% del totale richiesto al concorrente singolo;

b.3) nei raggruppamenti temporanei e nei consorzi ordinari di tipo verticale (articolo 92, comma 3, del d.P.R. n. 207 del 2010) la quota di partecipazione di cui al precedente punto b.1), e la relativa misura del requisito:

--- per l'operatore economico mandatario o capogruppo non può essere inferiore all'incidenza dell'importo della categoria prevalente;

--- per ciascun operatore economico mandante non può essere inferiore all'incidenza dell'importo della categoria scorporabile per la quale si qualifica e intende assumere;

b.4) le condizioni di cui al precedente punto b.2) possono essere applicate separatamente con riferimento alla categoria prevalente e alla/e categoria/e scorporabile/i (cosiddetti raggruppamenti temporanei o consorzi ordinari di tipo misto orizzontale e verticale);

b.5) il raggruppamento temporaneo o il consorzio ordinario nel suo insieme deve possedere il requisito nella misura richiesta al concorrente singolo;

### 2.3. Precisazioni in relazione ai requisiti di cui al precedente Capo 2.2:

a) in alternativa all'attestazione SOA, l'offerente può presentare una dichiarazione sostitutiva della stessa, riportante tutti i contenuti rilevanti dell'originale (rappresentanti legali, direttori tecnici, organismo di attestazione emittente, date di emissione e di scadenza, categorie di attestazione pertinenti la gara);

b) ai sensi dell'articolo 61, comma 2, del d.P.R. n. 207 del 2010, la qualificazione in una categoria di cui alla lettera a), abilita il concorrente nei limiti dell'importo della propria classifica incrementata di un quinto; nel caso raggruppamenti temporanei o consorzi ordinari la qualificazione in una categoria abilita l'operatore economico raggruppato o consorziato nei limiti dell'importo della propria classifica incrementata di un quinto a condizione che esso sia qualificato per una classifica pari ad almeno un quinto dell'importo dei lavori a base di gara.

c) ai fini dell'articolo 79, comma 16, terzo periodo, del d.P.R. n. 207 del 2010, ricorrono le condizioni di cui al quarto periodo della stessa norma, per cui la categoria OG11 è stata individuata in alternativa alle categorie OS3, OS28 e OS30, come segue:

categoria	importo	incidenza sul totale degli impianti	uguale o maggiore del
OS3			10%
OS28			25%
OS30			25%
Totale (OG11)		100,00%	---



### 3. Contenuto della busta interna - Offerta economica.

In questa busta deve essere contenuta esclusivamente l'offerta economica, fatte salve le eccezioni di seguito descritte nel presente Capo.

L'offerta è redatta mediante dichiarazione di ribasso percentuale sull'elenco prezzi posto a base di gara posto a base di gara, ai sensi dell'articolo 82, comma 2, lettera b), prima fattispecie del decreto legislativo n. 163 del 2006, con le seguenti precisazioni:

- a) l'offerta deve essere sottoscritta dal legale rappresentante dell'offerente o da altro soggetto avente i medesimi poteri, come risultante dalla documentazione presentata ai sensi del precedente Capo 2, numero 1), oppure Capo 2.1, lettera d);
- b) il ribasso è indicato obbligatoriamente in cifre ed in lettere; in caso di discordanza tra il ribasso indicato in cifre e quello indicato in lettere prevale il ribasso percentuale indicato in lettere;
- c) il ribasso è indicato con non più di 3 (TRE) cifre decimali dopo la virgola; eventuali cifre in più sono troncate senza arrotondamento; se l'offerta è indicata come di ribasso ed è preceduta dal segno negativo «-» (meno), non si applica il principio algebrico del doppio negativo corrispondente al positivo e l'offerta viene considerata in ogni caso come di ribasso percentuale;
- d) il ribasso offerto non riguarda né si applica all'importo degli oneri per l'attuazione del piano di sicurezza di cui al **Capo 6.1, numero 2), delle Premesse**; non si applica altresì:
  - al costo del personale, dei noli e dei trasporti, di cui al **Capo 6.1, numeri 3.1) e 3.2), delle Premesse**;
  - agli oneri per la sicurezza connessi ai lavori in economia di cui al **Capo 6.1, numero 4) delle Premesse**;
- e) il ribasso offerto è applicato ai singoli prezzi unitari dell'elenco prezzi posto a base di gara;
- f) **limitatamente ai raggruppamenti temporanei e consorzi ordinari non ancora costituiti**: ai sensi dell'articolo 37, comma 8, del decreto legislativo n. 163 del 2006:
  - f.1) la sottoscrizione di cui alla lettera a) deve essere effettuata da tutti gli operatori economici che compongono il raggruppamento temporaneo o il consorzio ordinario;
  - f.2) l'offerta economica deve contenere l'impegno di cui al precedente Capo 2, lettera f), punto f.2), qualora non sia stato presentato unitamente alla documentazione di cui allo stesso Capo 2;
- g) **l'offerta deve obbligatoriamente riportare**, ai sensi dell'articolo 87, comma 4, secondo periodo, del decreto legislativo n. 163 del 2006, l'incidenza degli oneri per la sicurezza aziendali propri dell'offerente, o in alternativa, il loro importo in cifra assoluta, quale componente interna dell'offerta sull'esecuzione dei lavori; tali oneri sono quelli estranei e diversi dagli oneri per l'attuazione del piano di sicurezza predeterminati dalla Stazione appaltante già non soggetti a ribasso.

### 4. Altre condizioni rilevanti per la partecipazione:

**4.1. Riduzione dell'importo della cauzione provvisoria:** ai sensi dell'articolo 75, comma 7, del decreto legislativo n. 163 del 2006, l'importo della garanzia provvisoria di cui al precedente Capo 2, lettera b), è ridotto del 50 per cento per gli offerenti in possesso della certificazione del sistema di qualità della serie europea ISO 9001:2008, con le seguenti precisazioni:

- a) la certificazione deve essere stata rilasciata nel settore EA28, da un organismo accreditato da ACCREDIA o da analoga istituzione estera che abbia aderito agli accordi EA-MLA ed è segnalata dal concorrente:
  - a.1) allegando l'originale o la copia autentica della certificazione, o mediante dichiarazione sostitutiva ai sensi dell'articolo 46 del d.P.R. n. 445 del 2000 avente i contenuti dell'originale;
  - a.2) allegando l'attestazione SOA, in originale o copia autenticata, che riporti in calce la pertinente annotazione del possesso del sistema di qualità, o mediante dichiarazione sostitutiva ai sensi dell'articolo 46 del d.P.R. n. 445 del 2000 che riproduca il contenuto dell'attestazione SOA con la stessa annotazione;
- b) in caso di raggruppamento temporaneo o di consorzio ordinario:
  - b.1) di tipo orizzontale la riduzione è ammessa solo se la condizione ricorra per tutti gli operatori economici raggruppati o consorziati;
  - b.2) di tipo verticale o misto la riduzione è ammessa esclusivamente per le quote di incidenza delle lavorazioni appartenenti a categorie assunte integralmente da operatori economici raggruppati o consorziati che si trovino singolarmente nella condizione di usufruire del beneficio;



- b.3) il beneficio della riduzione non è frazionabile tra gli operatori economici che assumono lavorazioni appartenenti alla medesima categoria;
- c) il requisito del possesso del sistema di qualità può essere oggetto di avvalimento ai sensi dell'articolo 49 del decreto legislativo n. 163 del 2006.

#### 4.2. Sopralluogo assistito in sito e presa visione degli atti

Fermo restando quanto previsto dal Capo 2, lettera k), sub. k.1), stante la particolarità dell'intervento in relazione alle condizioni di intervento impiantistico particolare **sono obbligatori** la visita di sopralluogo e la presa visione degli atti progettuali da parte del concorrente, ai sensi del precedente Capo 2, lettera k), sub. k.2) e sub. k.3), della presente lettera di invito, alle seguenti condizioni:

- a) il sopralluogo deve essere effettuato, a pena di inammissibilità:
  - dal titolare, da un rappresentante legale o da un direttore tecnico del concorrente, come risultanti da certificato C.C.I.A.A. o da attestazione S.O.A.;
  - da un dipendente del concorrente, se munito di apposita delega conferita dal titolare o da un rappresentante legale;
  - da soggetto diverso solo munito di apposita procura notarile;
- b) il soggetto che effettua il sopralluogo, munito di uno degli atti di cui alla precedente lettera a) e di un documento di riconoscimento in corso di validità, deve concordare con il Responsabile del procedimento, con le modalità di cui alla Parte terza, Capo 2, lettera a), la data e l'ora della visita di sopralluogo; il Responsabile del procedimento comunica al richiedente, con le modalità e nei termini di cui alla Parte terza, Capo 2, lettera b), la data e l'ora della visita di sopralluogo;
- c) al soggetto che effettua il sopralluogo è rilasciata la relativa attestazione; ogni soggetto che effettua il sopralluogo può espletare tale adempimento per un solo operatore economico concorrente;
- d) in caso di raggruppamento temporaneo o di consorzio ordinario sia già costituiti che non ancora costituiti, in relazione al regime della solidarietà di cui all'articolo 37, comma 5, del decreto legislativo n. 163 del 2006, tra i diversi operatori economici, il sopralluogo deve essere effettuato a cura dell'operatore economico mandatario o capogruppo oppure, nel solo caso di raggruppamento temporaneo o di consorzio ordinario di tipo orizzontale o misto, da uno qualsiasi degli operatori economici raggruppati o consorziati in orizzontale per la categoria prevalente;
- e) in caso di consorzio stabile, consorzio di cooperative o di imprese artigiane il sopralluogo può essere effettuato a cura del consorzio oppure da un consorziato; tuttavia in sede di gara il consorziato che ha fatto il sopralluogo per conto del consorzio partecipi invece autonomamente dal consorzio stesso e in concorrenza con quest'ultimo, il sopralluogo per il consorzio si ha per non fatto, con le relative conseguenze in tema di esclusione, fatto salvo l'eventuale accertamento delle condizioni di cui all'articolo 38, comma 1, lettera m-quater), del decreto legislativo n. 163 del 2006;
- f) la sola presa visione si ha per assolta in caso di acquisizione degli atti progettuali con una delle modalità di cui alla Parte terza, Capo 2, lettera e); <sup>(13)</sup> resta fermo l'obbligo di sopralluogo assistito.

#### 4.3. Reti di imprese e Contratti di rete.

In attuazione dell'articolo 13, comma 2, lettera b), della legge n. 180 del 2011, le imprese concorrenti in reti di imprese di cui all'articolo 3, commi da 4-ter a 4-quinquies, del decreto legge n. 5 del 2009, introdotti dalla legge di conversione n. 33 del 2009, come modificato dall'articolo 42, commi 2-bis e 2-ter, del decreto-legge n. 78 del 2010, introdotti dalla legge di conversione n. 122 del 2010, devono dichiarare:

- a) gli estremi dell'atto pubblico o della scrittura privata con i quali è stato stipulato il Contratto di rete, nonché i contenuti del contratto di rete che rendono compatibile le pattuizioni contrattuali con la partecipazione all'appalto;
- b) le generalità complete dell'Organo Comune di cui alla lettera e) del citato articolo 3, comma 4-ter, qualora previsto dal Contratto di rete e, per questo, il possesso dei requisiti di ordine generale e l'assenza delle cause di esclusione di cui al precedente Capo 2.1;
- c) le generalità complete delle imprese aderenti al Contratto di rete, distinguendo tra quelle che:
  - c.1) sono individuate quali esecutrici dei lavori;
  - c.2) mettono in comune i requisiti di cui ai precedenti Capo 2.3, se diverse da quelle di cui al precedente punto c.1);
- d) la situazione personale (possesso dei requisiti di idoneità professionale e dei requisiti di ordine generale e assenza delle cause di esclusione) di cui al precedente Capo 2.1, nonché il possesso dei



requisiti di ordine speciale relativi alla capacità economico-finanziaria e tecnica di cui ai precedenti Capi 2.2 e 2.3, per tutte le imprese di cui alla precedente lettera c);

- e) ai sensi dell'articolo 37, comma 15-bis, del decreto legislativo n. 163 del 2006, per quanto non diversamente disposto, alle reti di imprese si applicano le disposizioni in materia di raggruppamenti temporanei di operatori economici, in quanto compatibili.

#### **4.4. Subappalto obbligatorio.**

Se il concorrente, singolo o raggruppato, non è in possesso di adeguata qualificazione nelle categorie scorporabili a qualificazione obbligatoria di cui ai precedenti Capo 2, lettera e), punto e.1) e punto e.2) <sup>(14)</sup> e Capo 2.3, lettera a), punto a.1) e punto a.2), <sup>(15)</sup> per cui è obbligato a subappaltare a terzi le relative lavorazioni, come previsto agli stessi punti, oltre alla dichiarazione di avvalersi del subappalto con l'indicazione dell'impresa o delle imprese subappaltatrici, deve allegare le dichiarazioni dell'impresa subappaltatrice o di ciascuna delle imprese subappaltatrici se più di una, indicanti:

- a) il possesso dei requisiti di idoneità professionale di cui all'articolo 39 del decreto legislativo n. 163 del 2006, costituiti dall'iscrizione nei registri della Camera di Commercio, Industria, Artigianato, Agricoltura, con le modalità di cui al precedente Capo 2.1, numero 1;
- b) il possesso dei requisiti di ordine generale e l'assenza di cause di esclusione di cui all'articolo 38, comma 1, alle condizioni di cui ai commi 1-bis, 1-ter e 2, del decreto legislativo n. 163 del 2006, con le modalità di cui al precedente Capo 2.1, numero 2, lettere a), b), c), d), e), f), g), h), i), l), m), n) e o), nonché allo stesso Capo 2.1, numero 3;
- c) l'assenza di piani individuali di emersione non conclusi ai sensi dell'articolo 1-bis, comma 14, della legge n. 383 del 2001, con le modalità di cui al precedente Capo 2.1, numero 4;
- d) il possesso dei requisiti di ordine speciale di capacità tecnica di cui all'articolo 40, comma 1, d.lgs. n. 163 del 2006 e all'articolo 61, commi 3 e 4, d.P.R. n. 207 del 2010, relativamente all'attestazione SOA nella categoria pertinente e nella classifica adeguata in relazione alla categoria scorporabile pertinente e al relativo importo oggetto del subappalto;
- e) il "PASSOE" dell'impresa subappaltatrice, di cui all'articolo 2, comma 3.2, della delibera AVCPASS del 27 dicembre 2012, dell'Autorità per la vigilanza sui contratti pubblici, assegnato dalla stessa Autorità e finalizzato alla verifica dei requisiti tramite la Banca dati di cui all'articolo 6-bis del d.lgs. n. 163 del 2006.

#### **5. Cause di esclusione in fase di ammissione:**

- a) sono esclusi, senza che si proceda all'apertura del plico di invio, gli offerenti il cui plico:
  - a.1) è pervenuto dopo il termine perentorio di cui al Capo 1, lettera a), indipendentemente dall'entità del ritardo e indipendentemente dalla data del timbro postale di spedizione, restando il recapito a rischio del mittente ove, per qualsiasi motivo, non è giunto a destinazione in tempo utile;
  - a.2) non reca all'esterno l'indicazione dell'oggetto della gara o la denominazione dell'offerente; in caso di raggruppamento temporaneo o consorzio ordinario è sufficiente l'indicazione dell'operatore economico designato mandatario o capogruppo;
  - a.3) presenta modalità di chiusura e di confezionamento difformi da quanto prescritto dagli atti di gara e tali da non assicurarne l'integrità o da consentirne l'apertura senza lasciare manomissioni o segni apprezzabili;
  - a.4) non è integro o presenta strappi o altri segni palesi di manomissione tali da far ritenere che sia stato violato il principio di segretezza;
- b) sono esclusi, dopo l'apertura del plico d'invio, prima dell'apertura della busta interna, gli offerenti:
  - b.1) la cui offerta economica è fuori dalla busta interna, a prescindere dalla presenza o meno di quest'ultima;
  - b.2) la cui busta interna dell'offerta economica presenta modalità di chiusura e di confezionamento difformi da quanto prescritto dagli atti di gara e tali da non assicurarne l'integrità o da consentirne l'apertura senza lasciare manomissioni o segni apprezzabili;
  - b.3) che hanno presentato una cauzione provvisoria in misura insufficiente, intestata ad altro soggetto, con scadenza anticipata rispetto a quanto previsto dagli atti di gara, carente di una delle clausole prescritte dagli atti di gara, oppure, in caso di raggruppamento temporaneo o consorzio ordinario non ancora costituiti formalmente, rilasciata senza l'indicazione di tutti gli operatori economici raggruppati o consorziati;
  - b.4) che non hanno presentato una dichiarazione di impegno, rilasciata da un istituto autorizzato, a



rilasciare la garanzia fideiussoria (cauzione definitiva) in caso di aggiudicazione, salvo che tale dichiarazione sia assorbita nella scheda tecnica di cui allo schema tipo 1.1 approvato con d.m. n. 123 del 2004;

- b.5) che non hanno effettuato nei termini il versamento all'Autorità per la vigilanza sui contratti pubblici ai sensi del Capo 2, lettera j), o abbiano effettuato un versamento insufficiente; la sola assenza della ricevuta non è causa di esclusione se il versamento è stato effettuato nei termini e in misura corretta e se la relativa prova viene esibita, anche via fax o posta elettronica, in seguito a richiesta effettuata in sede di gara, in tempo utile prima della conclusione della seduta di gara dedicata all'ammissione di cui alla Parte seconda, Capo 2, lettera c);
- b.6) che non hanno dichiarato di avere, direttamente o con delega a personale dipendente, esaminato tutti gli elaborati progettuali e di essersi recati sul luogo di esecuzione dei lavori, prescritto dall'articolo 106, comma 2, del d.P.R. n. 207 del 2010;
- b.7) che non hanno assolto l'obbligo di sopralluogo assistito in sito, richiesto al precedente Capo 2, lettera k), punto k.2), oppure il sopralluogo è stato fatto da soggetto diverso da quelli ammessi al Capo 4.2, lettera a);
- b.8) che non hanno assolto l'obbligo di presa visione degli atti progettuali, richiesto al precedente Capo 2, lettera k), punto k.3);
- c) sono altresì esclusi prima dell'apertura della busta interna, gli offerenti:
  - c.1) che non hanno presentato una o più d'una delle dichiarazioni richieste, quand'anche una o più d'una delle certificazioni o dichiarazioni mancanti siano rinvenute nella busta interna che venga successivamente aperta per qualsiasi motivo, ad eccezione di quanto diversamente previsto dalla presente lettera di invito; oppure che hanno presentato una o più d'una delle dichiarazioni richieste recanti indicazioni gravemente erranee, insufficienti, non pertinenti, non veritiere, comunque non idonee all'accertamento dell'esistenza di fatti, circostanze o requisiti per i quali sono prodotte; oppure non sottoscritte dal soggetto competente o non corredate, anche cumulativamente, da almeno una fotocopia del documento di riconoscimento di ciascun sottoscrittore o dichiarante; per gli operatori nazionali l'esclusione non opera in assenza della dichiarazione di cui al Capo 2.1, numero 1), purché siano dichiarate in modo idoneo e sufficiente le indicazioni necessarie alla consultazione d'ufficio dei Registri della Camera di Commercio, Industria, Artigianato, Agricoltura, competente per territorio; <sup>(16)</sup>
  - c.2) che non hanno dichiarato il possesso di uno o più d'uno dei requisiti di partecipazione in misura sufficiente oppure non hanno dichiarato il possesso di una o più d'una delle qualificazioni rispetto a quanto prescritto;
  - c.3) che non hanno dichiarato di aver formulato l'offerta autonomamente, oppure che non hanno dichiarato alcuna delle seguenti condizioni alternative:
    - di non trovarsi in alcuna situazione di controllo di cui all'articolo 2359 del codice civile con alcun soggetto;
    - di non essere a conoscenza della partecipazione alla medesima gara di soggetti che si trovano in una delle situazioni di controllo di cui all'articolo 2359 del codice civile;
    - di essere a conoscenza della partecipazione alla medesima procedura di soggetti che si trovano in situazione di controllo di cui all'articolo 2359 del codice civile;
  - c.4) che, in caso di raggruppamento temporaneo o consorzio ordinario, nonché, compatibilmente, con la normativa applicabile, in caso di rete di imprese:
    - non hanno prodotto l'atto di mandato o la relativa dichiarazione sostitutiva di cui al Capo 2, lettera f), punto f.1), oppure l'atto di impegno di cui al Capo 2, lettera f), punto f.2), salvo che tale impegno risulti unito all'offerta ai sensi del Capo 3, lettera f), punto f.2);
    - hanno omesso di indicare le quote di partecipazione al raggruppamento temporaneo o al consorzio ordinario oppure non hanno indicato i lavori o le parti di lavoro da assumere ed eseguire da parte di ciascun operatore economico raggruppato o consorziato;
    - hanno presentato le dichiarazioni di cui al punto precedente in misura incompatibile con i propri requisiti di cui hanno dichiarato di disporre;
  - c.5) che, in caso di consorzio di cooperative o di imprese artigiane, oppure di consorzio stabile, non avendo indicato di eseguire i lavori direttamente con la propria organizzazione consortile, non hanno indicato il consorziato esecutore per il quale concorrono oppure tale consorziato incorre in una delle cause di esclusione di cui alla presente lettera c) o alla successiva lettera d), in quanto



pertinenti;

- c.6) che, non essendo in possesso dei requisiti per l'assunzione delle lavorazioni della/e categoria/e scorporabile/i OS30 non hanno dichiarato il subappalto della/e predetta/e categoria/e; Oppure che, essendo in possesso dei requisiti per l'assunzione delle lavorazioni della/e categoria/e scorporabile/i O\_\_\_ e O\_\_\_, in misura parziale (comunque non inferiore al 70%), non hanno dichiarato di voler subappaltare le parti eccedenti i requisiti posseduti ; <sup>(17)</sup>
- c.7) che, nel caso di cui al precedente punto c.6), non hanno dichiarato gli operatori economici subappaltatori oppure uno o più d'uno dei subappaltatori indicati incorrono in una delle condizioni di esclusione di cui alla presente lettera c), punti c.1), c.2) o c.3), o alla successiva lettera d), in quanto pertinenti;
- d) sono comunque esclusi gli offerenti:
  - d.1) per i quali risulta una delle condizioni ostative di cui all'articolo 38, comma 1, del decreto legislativo n. 163 del 2006, alle condizioni di cui al comma 2 della stessa norma;
  - d.2) che si trovano in una delle situazioni che costituiscono causa di esclusione che, ancorché dichiarate inesistenti, sia accertata con qualunque mezzo dalla Stazione appaltante;
  - d.3) la cui documentazione è in contrasto con clausole essenziali che regolano la gara, espressamente previste dalla presente lettera di invito, ancorché non indicate nel presente elenco;
  - d.4) la cui documentazione è in contrasto con prescrizioni legislative e regolamentari inderogabili, con le norme di ordine pubblico o con i principi generali dell'ordinamento giuridico;



**PARTE SECONDA**  
**PROCEDURA DI AGGIUDICAZIONE**

**1. Criterio di aggiudicazione:**

- a) l'aggiudicazione, con le precisazioni di cui al successivo Capo 3, avviene con il criterio del prezzo più basso espresso dal ribasso percentuale sull'elenco prezzi posto a base di gara, ai sensi dell'articolo 82, comma 2, lettera b), del decreto legislativo n. 163 del 2006;
- b) **offerte anormalmente basse:** ai sensi dell'articolo 86, comma 1, del decreto legislativo n. 163 del 2006, sono considerate anormalmente basse le offerte che presentano un ribasso pari o superiore alla media aritmetica dei ribassi percentuali di tutte le offerte ammesse, con esclusione del dieci per cento (arrotondato all'unità superiore) rispettivamente delle offerte di maggior ribasso e di quelle di minor ribasso, incrementata dello scarto medio aritmetico dei ribassi percentuali delle offerte che superano la predetta media; trova applicazione l'articolo 121, comma 1, del d.P.R. n. 207 del 2010; il calcolo è effettuato senza troncature o arrotondamenti delle cifre dopo la virgola, se queste sono discriminanti ai fini della formazione della graduatoria;
- c) la Stazione appaltante si avvale della facoltà di cui all'articolo 122, comma 9, del decreto legislativo n. 163 del 2006, pertanto, se il numero delle offerte ammesse:
  - c.1) è pari o superiore a 10 (dieci), (<sup>18</sup>) procede all'esclusione automatica delle offerte considerate anormalmente basse ai sensi della precedente lettera b);
  - c.2) è inferiore a 10 (dieci), non procede al calcolo della soglia di anomalia; in tal caso, ai sensi dell'articolo 86, comma 3, del decreto legislativo n. 163 del 2006, può procedere alla valutazione della congruità, utilizzando i criteri di verifica e le modalità di cui al successivo Capo 8, in relazione a una o più offerte che, in base ad elementi specifici e con apposita motivazione, appaiano anormalmente basse;

**2. Fase iniziale di ammissione alla gara.**

Il soggetto che presiede il seggio di gara, il

**Giorno:**

**Data:**

-  201

**Ora:**

presso la sala \_\_\_\_\_ al piano \_\_\_\_\_, all'indirizzo di cui alla Parte Prima, numero 1), lettera a);

in seduta aperta ai soli soggetti invitati, dopo aver numerato progressivamente i plichi pervenuti:

- a) provvede a verificare:
  - a.1) la correttezza formale e il confezionamento dei plichi e, in caso di violazione delle disposizioni di gara, ne dispone l'esclusione;
  - a.2) dopo l'apertura dei plichi non esclusi, la correttezza formale e il confezionamento delle buste interne contenenti l'offerta, dopo aver numerato progressivamente le buste in modo univoco con i relativi plichi; in caso di violazione delle disposizioni di gara, ne dispone l'esclusione; diversamente provvede ad apporre all'esterno della busta dell'offerta la propria firma, o a far apporre la firma di uno dei componenti del seggio di gara; quindi accantona le buste per l'offerta sul banco degli incanti;
- b) sulla base della documentazione contenuta nel plico, provvede inoltre a verificare l'adeguatezza della documentazione presentata, in relazione ai requisiti necessari alla partecipazione e ad ogni altro adempimento richiesto dalla presente lettera di invito, ivi compresa la correttezza della garanzia provvisoria e delle diverse dichiarazioni, nonché a verificare:
  - b.1) che gli operatori economici in raggruppamento temporaneo o in consorzio ordinario, non abbiano presentato offerta in altra forma, singolarmente o in altri raggruppamenti o consorzi, pena l'esclusione di entrambi dalla gara, ai sensi dell'articolo 37, comma 7, primo periodo, del decreto legislativo n. 163 del 2006;
  - b.2) che i consorziati, per conto dei quali i consorzi stabili, oppure i consorzi di imprese cooperative o di imprese artigiane hanno indicato di concorrere, non abbiano presentato offerta in qualsiasi altra forma, pena l'esclusione dalla gara sia del consorzio che del consorziato o dei consorziati indicati, ai sensi rispettivamente dell'articolo 36, comma 5, secondo periodo, e dell'articolo 37, comma 7, secondo periodo, del decreto legislativo n. 163 del 2006;
  - b.3) che gli operatori economici ausiliari non abbiano presentato offerta autonomamente o in raggruppamento temporaneo o in consorzio ordinario con operatori economici titolari di offerte





concorrenti, oppure si siano costituiti ausiliari per più operatori economici titolari di offerte concorrenti;

- c) provvede a proclamare l'elenco degli offerenti ammessi e, separatamente, di quelli eventualmente esclusi esponendo per questi ultimi le relative motivazioni; quindi procede direttamente all'apertura delle offerte ai sensi del successivo Capo 3;
- d) in deroga a quanto previsto alla lettera a), può chiedere ai presenti di allontanarsi temporaneamente dalla sala se devono essere fatte valutazioni sulle condizioni di uno o più operatori economici in relazione ai requisiti di cui all'articolo 38, comma 1, lettere b), c), m) e m-ter).

### 3. Apertura delle offerte e formazione della graduatoria.

Il soggetto che presiede il seggio di gara, senza soluzione di continuità, oppure, in caso di differimento, in altro giorno e ora comunicati ai concorrenti ammessi con le modalità di cui alla Parte terza, Capo 1, lettera g), con almeno 3 (tre) giorni lavorativi di anticipo:

- a) procede, per ciascuna busta dell'offerta, ad accertarne l'integrità, alla sua apertura in sequenza e provvede:
  - a.1) a verificare la correttezza formale delle sottoscrizioni e, in caso di violazione delle disposizioni di gara, ne dispone l'esclusione;
  - a.2) a verificare la correttezza formale dell'indicazione del ribasso, l'assenza di abrasioni o correzioni non confermate e, in caso di violazione delle disposizioni di gara, ne dispone l'esclusione;
  - a.3) alla lettura, ad alta voce, della misura percentuale del ribasso offerto, in lettere, di ciascun concorrente; accertando altresì la presenza dell'indicazione relativa all'incidenza o all'importo degli oneri di sicurezza aziendali propri dell'offerente, ai sensi della Parte prima, Capo 3, lettera g);
  - a.4) ad apporre in calce all'offerta la propria firma, o a far apporre la firma di uno dei componenti del seggio di gara; tale adempimento è effettuato anche per le offerte eventualmente escluse dopo la loro apertura;
  - a.5) ad accertare se eventuali offerte non sono state formulate autonomamente, ovvero sono imputabili ad un unico centro decisionale, sulla base di univoci elementi, escludendo i concorrenti per i quali è accertata tale condizione, adeguando di conseguenza la graduatoria;
  - a.6) ad escludere le offerte se ricorre una delle cause di cui al successivo Capo 5;
  - a.7) a redigere una graduatoria provvisoria delle offerte ammesse, in ordine decrescente;
- b) se le offerte ammesse:
  - b.1) sono in numero pari o superiore a 10 (dieci), <sup>(19)</sup> calcola la soglia di anomalia ai sensi del Capo 1, lettera b), utilizzando esclusivamente le percentuali di ribasso espresse in lettere, e procede all'esclusione delle offerte anomale in quanto pari o superiori alla predetta soglia, ai sensi dell'articolo 122, comma 9, del decreto legislativo n. 163 del 2006; quindi proclama l'aggiudicazione provvisoria in favore dell'offerente che ha presentato la migliore offerta non esclusa per anomalia;
  - b.2) se le offerte ammesse sono in numero inferiore a 10 (dieci) e non ricorrono le condizioni di cui al precedente Capo 1, lettera c), punto c.2), proclama l'aggiudicazione provvisoria in favore dell'offerente che ha presentato la migliore offerta;
- c) se ricorrono le condizioni di cui al precedente Capo 1, lettera c), punto c.2), dispone la verifica della congruità dell'offerta o delle offerte ai sensi degli articoli 87 e 88 del decreto legislativo n. 163 del 2006 e del successivo Capo 8;
- d) ai sensi dell'articolo 55, comma 4, del decreto legislativo n. 163 del 2006, la Stazione appaltante procede all'aggiudicazione anche in presenza di una sola offerta valida;
- e) in tutti i casi nei quali risultino migliori due o più offerte uguali, l'aggiudicazione provvisoria è disposta mediante sorteggio tra le stesse; il sorteggio avviene in seduta aperta agli offerenti;
- f) dichiara chiusa la seduta.

### 4. Verbale di gara:

- a) tutte le operazioni sono verbalizzate ai sensi dell'articolo 78 del decreto legislativo n. 163 del 2006;
- b) sono verbalizzate altresì le motivazioni relative alle esclusioni;
- c) i soggetti dotati di rappresentanza legale o direttori tecnici degli offerenti, oppure i soggetti muniti di delega o procura conferita dagli offerenti, come risultanti dalla documentazione presentata in sede di gara o appositamente esibita, che presenziano all'apertura delle offerte, possono chiedere di fare verbalizzare le proprie osservazioni;



d) il soggetto che presiede il seggio di gara annota tali osservazioni, eventualmente allegando al verbale note scritte dell'offerente, se le giudica pertinenti il procedimento di gara.

#### **5. Cause di esclusione in fase di aggiudicazione:**

- a) sono escluse, dopo l'apertura della busta interna contenente l'offerta economica, le offerte:
- a.1) mancanti della firma del soggetto competente o, in caso di raggruppamento temporaneo o consorzio ordinario non ancora formalizzati, di uno dei soggetti competenti degli operatori economici raggruppati o consorziati;
  - a.2) che recano l'indicazione di offerta pari all'importo a base d'appalto, senza ribasso o in aumento; oppure che recano l'indicazione del ribasso in cifre ma non in lettere; oppure che non recano l'indicazione relativa all'incidenza o all'importo degli oneri di sicurezza aziendali propri dell'offerente, ai sensi della Parte prima, Capo 3, lettera g);
  - a.3) che recano, in relazione all'indicazione del ribasso in lettere segni di abrasioni, cancellature o altre manomissioni, che non siano espressamente confermate con sottoscrizione a margine o in calce da parte dell'offerente;
  - a.4) che contengono condizioni, precondizioni o richieste a cui l'offerta risulti subordinata oppure integrazioni interpretative o alternative dei metodi e dei criteri di offerta previsti dagli atti della Stazione appaltante;
  - a.5) che, in caso di raggruppamento temporaneo o consorzio ordinario non ancora costituiti, non contengono l'impegno a costituirsi o che l'impegno non indichi l'operatore economico capogruppo o contenga altre indicazioni incompatibili con la condizione di raggruppamento temporaneo o consorzio ordinario ai sensi dell'articolo 37, commi 2 e 8, del decreto legislativo n. 163 del 2006, salvo che tale impegno risulti già dichiarato o assorbito e integrato nelle dichiarazioni presentate con la documentazione ai sensi della Parte prima, Capo 2, lettera f), punto f.2);
  - a.6) di offerenti per i quali è accertata la mancata formulazione in modo autonomo ai sensi del precedente Capo 3, lettera a), punto a.5);
- b) sono comunque escluse le offerte:
- b.1) di offerenti che incorrono in una delle cause di esclusione di cui alla Parte prima, Capo 5, che per qualsiasi motivo non siano state rilevate in precedenza;
  - b.2) di offerenti che si trovano in una delle situazioni che costituiscono causa di esclusione che, ancorché dichiarate inesistenti, sia accertata con qualunque mezzo dalla Stazione appaltante;
  - b.3) in contrasto con clausole essenziali che regolano la gara, o con prescrizioni legislative o regolamentari inderogabili, con le norme di ordine pubblico o con i principi generali dell'ordinamento giuridico.

#### **6. Aggiudicazione:**

- a) l'aggiudicazione ha sempre carattere provvisorio in quanto subordinata, all'assenza di irregolarità nelle operazioni di gara e alla conseguente approvazione del verbale di gara e dell'aggiudicazione da parte del competente organo della Stazione appaltante, ai sensi della successiva lettera b);
- b) ai sensi del combinato disposto dell'articolo 11, comma 5, e dell'articolo 12, comma 1, del decreto legislativo n. 163 del 2006, l'aggiudicazione provvisoria è approvata dalla Stazione appaltante entro 30 (trenta) giorni, trascorsi i quali l'aggiudicazione provvisoria si intende approvata; anche prima della scadenza del predetto termine la Stazione appaltante, in assenza di condizioni ostative, può adottare il provvedimento di aggiudicazione definitiva, assorbente l'approvazione dell'aggiudicazione provvisoria;
- c) ai sensi dell'articolo 11, commi 7 e 8, del decreto legislativo n. 163 del 2006, l'aggiudicazione definitiva è disposta in ogni caso con provvedimento esplicito, non equivale ad accettazione dell'offerta e diventa efficace solo dopo la verifica del possesso dei requisiti dell'aggiudicatario e dell'assenza di cause di esclusione, con particolare riferimento:
- c.1) all'assenza di provvedimenti ostativi relativi alla disciplina vigente in materia di contrasto alla criminalità organizzata (antimafia) di cui agli articoli 6 e 67, comma 1, del decreto legislativo n. 159 del 2011, documentabile con le modalità di cui all'articolo 99, comma 2-bis dello stesso decreto legislativo; <sup>(20)</sup>
  - c.2) alla regolarità contributiva, mediante acquisizione del documento unico di regolarità contributiva (DURC) di cui all'articolo 6 del d.P.R. n. 207 del 2010;
  - c.3) alla veridicità di ogni altra dichiarazione sull'assenza delle cause di esclusione di cui all'articolo 38



del decreto legislativo n. 163 del 2006;

- c.4) all'assenza di ogni altra condizione ostativa all'aggiudicazione, prevista da disposizioni normative;
- d) ai sensi degli articoli 71 e 76 del d.P.R. n. 445 del 2000 la Stazione appaltante può:
  - d.1) procedere in ogni momento alla verifica del possesso dei requisiti di ordine generale, richiesti alla Parte prima, Capo 2.1, richiedendo ad uno o più concorrenti di comprovare in tutto o in parte uno o più d'uno dei predetti requisiti, salvo il caso in cui possano essere verificati d'ufficio ai sensi dell'articolo 43 del d.P.R. n. 445 del 2000, escludendo l'operatore economico per il quale non siano confermate le relative dichiarazioni già presentate;
  - d.2) può revocare l'aggiudicazione, se accerta in capo all'aggiudicatario, in ogni momento e con qualunque mezzo di prova, l'assenza di uno o più d'uno dei requisiti richiesti in sede di gara, oppure una violazione in materia di dichiarazioni, anche a prescindere dalle verifiche già effettuate;
- e) l'aggiudicazione definitiva è comunicata agli offerenti con le modalità di cui all'articolo 79 del decreto legislativo n. 163 del 2006 ed è resa nota con le pubblicazioni previste dall'articolo 122, commi 3, 4, 5 e 7, del medesimo decreto legislativo; nel caso in cui si sia proceduto all'esame delle giustificazioni di una o più offerte anormalmente basse, l'aggiudicazione provvisoria avviene in favore dell'offerente che ha presentato la migliore offerta giudicata congrua in quanto adeguatamente giustificata; nello stesso caso le comunicazioni e le pubblicazioni sono effettuate alla conclusione del relativo procedimento.

## **7. Adempimenti successivi alla conclusione della gara e obblighi dell'aggiudicatario:**

- a) l'aggiudicatario è obbligato, entro il termine prescritto dalla Stazione appaltante con apposita richiesta, e, in assenza di questa, entro 30 giorni dalla conoscenza dell'avvenuta aggiudicazione definitiva, a:
  - a.1) fornire tempestivamente alla stazione appaltante la documentazione necessaria alla stipula del contratto e le informazioni necessarie allo stesso scopo, nonché a depositare le spese di contratto, di registro, di segreteria e ogni altra spesa connessa;
  - a.2) sottoscrivere il verbale di cantierabilità di cui all'articolo 106, comma 3, del d.P.R. n. 207 del 2010;
  - a.3) costituire la garanzia fideiussoria a titolo di cauzione definitiva di cui all'articolo 113 del decreto legislativo n. 163 del 2006;
  - a.4) munirsi, ai sensi dell'articolo 129, comma 1, del decreto legislativo n. 163 del 2006, di un'assicurazione contro i rischi dell'esecuzione e una garanzia di responsabilità civile che tenga indenne la stazione appaltante dai danni a terzi, con decorrenza dall'inizio dei lavori, in conformità alle prescrizioni del Capitolato Speciale d'appalto;
  - a.5) se l'operatore economico aggiudicatario è costituito in forma societaria diversa dalla società di persone (S.p.A., S.A.p.A., S.r.l., S.coop.p.A., S.coop.r.l., Società consortile per azioni o a responsabilità limitata) deve presentare una dichiarazione circa la propria composizione societaria, l'esistenza di diritti reali di godimento o di garanzia sulle azioni «con diritto di voto» sulla base delle risultanze del libro dei soci, delle comunicazioni ricevute e di qualsiasi altro dato a propria disposizione, nonché l'indicazione dei soggetti muniti di procura irrevocabile che abbiano esercitato il voto nelle assemblee societarie nell'ultimo anno o che ne abbiano comunque diritto, ai sensi dell'articolo 1 del d.p.c.m. 11 maggio 1991, n. 187, attuativo dell'articolo 17, terzo comma, della legge n. 55 del 1990; in caso di consorzio la dichiarazione deve riguardare anche le società consorziate indicate per l'esecuzione del lavoro;
- b) l'aggiudicatario è obbligato, entro lo stesso termine di cui alla precedente lettera a), e, in ogni caso, prima della data di convocazione per la consegna dei lavori se anteriore al predetto termine, a trasmettere alla Stazione appaltante:
  - b.1) una dichiarazione cumulativa:
    - attestante l'organico medio annuo, distinto per qualifica, corredata dagli estremi delle denunce dei lavoratori effettuate all'Istituto nazionale della previdenza sociale (INPS), all'Istituto nazionale assicurazione infortuni sul lavoro (INAIL) e alle casse edili;
    - relativa al contratto collettivo stipulato dalle organizzazioni sindacali comparativamente più rappresentative, applicato ai lavoratori dipendenti;
    - di non essere destinatario di provvedimenti di sospensione o di interdizione di cui all'articolo 14 del decreto legislativo n. 81 del 2008;
  - b.2) i dati necessari (esatta ragione sociale, provincia di competenza, dei numeri di codice fiscale e di partita IVA e del numero REA), ai fini dell'acquisizione d'ufficio del certificato della Camera di Commercio, Industria, Artigianato e Agricoltura;



- b.3) i dati necessari ai fini dell'acquisizione d'ufficio del documento unico di regolarità contributiva (DURC) da parte della Stazione appaltante, mediante la presentazione del modello unificato INAIL-INPS-CASSA EDILE, compilato nei quadri «A» e «B» oppure, in alternativa, le seguenti indicazioni:
- il contratto collettivo nazionale di lavoro (CCNL) applicato;
  - la classe dimensionale dell'impresa in termini di addetti;
  - per l'INAIL: codice ditta, sede territoriale dell'ufficio di competenza, numero di posizione assicurativa;
  - per l'INPS: matricola azienda, sede territoriale dell'ufficio di competenza; se impresa individuale numero di posizione contributiva del titolare; se impresa artigiana, numero di posizione assicurativa dei soci;
  - per la Cassa Edile (CAPE): codice impresa, codice e sede cassa territoriale di competenza;
- b.4) il documento di valutazione dei rischi di cui al combinato disposto degli articoli 17, comma 1, lettera a), e 28, commi 1, 1-bis, 2 e 3, del decreto legislativo n. 81 del 2008. Se l'impresa occupa fino a 10 lavoratori, ai sensi dell'articolo 29, comma 5, primo periodo, dello stesso decreto legislativo, la valutazione dei rischi è effettuata secondo le procedure standardizzate di cui al decreto interministeriale 30 novembre 2012 e successivi aggiornamenti; fino al 31 maggio 2013, ai sensi del secondo periodo della norma citata, la valutazione dei rischi può essere autocertificata; <sup>(21)</sup>
- b.5) il nominativo e i recapiti del proprio Responsabile del servizio prevenzione e protezione e del proprio Medico competente di cui rispettivamente agli articoli 31 e 38 del decreto legislativo n. 81 del 2008;
- b.6) l'accettazione del piano di sicurezza e di coordinamento di cui articolo 131, comma 2, lettera a), del decreto legislativo n. 163 del 2006, all'articolo 100 e ai punti 1, 2 e 4, dell'allegato XV, al decreto legislativo n. 81 del 2008, con le eventuali richieste di adeguamento;
- b.7) il piano operativo di sicurezza di cui all'articolo 131, comma 2, lettera c), del decreto legislativo n. 163 del 2006, all'articolo 89, comma 1, lettera h), e al punto 3.2 dell'allegato XV, al decreto legislativo n. 81 del 2008;
- c) gli adempimenti di cui alla lettera a), punto a.5), nonché di cui alla lettera b), devono essere assolti:
- c.1) da tutte le imprese raggruppate, per quanto di pertinenza di ciascuna di esse, per il tramite dell'impresa capogruppo mandataria, se l'appaltatore è un raggruppamento temporaneo di imprese ai sensi dell'articolo 37, commi 1, 14 e 15, del decreto legislativo n. 163 del 2006;
  - c.2) dal consorzio di cooperative o di imprese artigiane, oppure dal consorzio stabile, di cui agli articoli 34, comma 1, lettere b) e c), se il consorzio intende eseguire i lavori direttamente con la propria organizzazione consortile;
  - c.3) dalla consorziata del consorzio stabile, oppure del consorzio di cooperative o di imprese artigiane, che il consorzio ha indicato per l'esecuzione dei lavori ai sensi degli articoli 37, comma 7, e 36, se il consorzio è privo di personale deputato alla esecuzione dei lavori; se sono state individuate più imprese consorziate esecutrici dei lavori gli adempimenti devono essere assolti da tutte le imprese consorziate indicate, per quanto di pertinenza di ciascuna di esse, per il tramite di una di esse appositamente individuata, sempre che questa abbia espressamente accettato tale individuazione, e preventivamente comunicata alla Stazione appaltante, ai sensi dell'articolo 89, comma 1, lettera i), del decreto legislativo n. 81 del 2008;
  - c.4) dai lavoratori autonomi che prestano la loro opera in cantiere;
- d) se l'aggiudicatario non stipula il contratto nei termini prescritti, oppure non assolve gli adempimenti di cui alle precedenti lettere a) o b), in tempo utile per la sottoscrizione del contratto, l'aggiudicazione, ancorché definitiva, può essere revocata dalla Stazione appaltante;
- e) nel caso di cui alla precedente lettera d) la Stazione appaltante provvede ad incamerare la cauzione provvisoria; in ogni caso è fatto salvo il risarcimento di ulteriori danni ivi compresi i danni da ritardo e i maggiori oneri da sostenere per una nuova aggiudicazione.

**8. Eventuale verifica delle offerte che appaiono anormalmente basse:**

quando ricorrono le condizioni di cui al precedente Capo 3, lettera c), le giustificazioni:

- a) devono essere presentate in forma di relazione analitica e, se ritenuto utile dall'offerente, anche in forma di analisi dei prezzi unitari;
- b) devono essere sottoscritte dall'offerente e, in caso di raggruppamento temporaneo o consorzio ordinario non ancora costituiti formalmente, dai rappresentanti legali di tutti gli operatori economici



raggruppati o consorziati.

### 8.1. Modalità di verifica delle giustificazioni:

la verifica avviene:

- a) contemporaneamente per tutte le migliori offerte che appaiano anormalmente basse, comunque non più di 5 (cinque), <sup>(22)</sup> fino ad individuare la migliore offerta non giudicata anomala in quanto adeguatamente giustificata e alla conseguente proclamazione dell'aggiudicazione provvisoria; in presenza di due o più offerte uguali, se la verifica sia conclusa positivamente per tutte tali offerte uguali, si procede all'aggiudicazione provvisoria mediante sorteggio tra le stesse;
- b) richiedendo per iscritto a ciascun offerente, titolare di offerta ai sensi della precedente lettera a), di presentare le giustificazioni; nella richiesta la Stazione appaltante può indicare le componenti dell'offerta ritenute anormalmente basse ed invitare l'offerente a fornire tutte le giustificazioni che ritenga utili, nell'ambito dei criteri di cui al successivo Capo 8.2;
- c) assegnando all'offerente un termine perentorio di 15 (quindici) giorni dal ricevimento della richiesta <sup>(23)</sup> per la presentazione, in forma scritta, delle giustificazioni;
- d) la Stazione appaltante, se del caso mediante una commissione tecnica, esamina gli elementi costitutivi dell'offerta tenendo conto delle giustificazioni fornite, e ove non le ritenga sufficienti ad escludere l'incongruità dell'offerta, chiede per iscritto ulteriori precisazioni;
- e) all'offerente è assegnato un termine perentorio di 5 (cinque) giorni dal ricevimento della richiesta per la presentazione, in forma scritta, delle precisazioni; <sup>(24)</sup>
- f) la Stazione appaltante, ovvero la commissione di cui alla precedente lettera d), se istituita, esamina gli elementi costitutivi dell'offerta tenendo conto delle precisazioni fornite;
- g) prima di escludere l'offerta, ritenuta eccessivamente bassa, la Stazione appaltante convoca l'offerente con un anticipo di almeno 3 (tre) giorni lavorativi e lo invita a indicare ogni elemento che ritenga utile;
- h) la Stazione appaltante può escludere l'offerta, a prescindere dalle giustificazioni e dall'audizione dell'offerente se questi:
  - h.1) non presenta le giustificazioni entro il termine di cui alla precedente lettera c);
  - h.2) non presenta le precisazioni entro il termine di cui alla precedente lettera e);
  - h.3) non si presenta all'ora e al giorno della convocazione di cui alla precedente lettera g);
- i) fuori dai casi di cui alla precedente lettera h), la Stazione appaltante esclude l'offerta che, in base all'esame degli elementi forniti con le giustificazioni e le precisazioni, nonché in sede di convocazione, risulta, nel suo complesso, inaffidabile;
- j) per quanto non previsto dalla presente lettera di invito alla procedura di verifica delle offerte anormalmente basse si applicano le linee guida di cui alla determinazione dell'Autorità per la vigilanza sui contratti pubblici n. 6 dell'8 luglio 2009.

### 8.2. Contenuto delle giustificazioni:

- a) le giustificazioni, soggette a sindacato di merito da parte della Stazione appaltante, devono riguardare:
  - a.1) l'economia del procedimento di costruzione;
  - a.2) le soluzioni tecniche adottate;
  - a.3) le condizioni eccezionalmente favorevoli di cui dispone l'offerente per eseguire i lavori;
  - a.4) l'eventualità che l'offerente ottenga un aiuto di Stato a condizione che l'offerente dimostri che il predetto aiuto è stato concesso legittimamente, ai sensi dell'articolo 87, comma 5, del decreto legislativo n. 163 del 2006;
- b) le giustificazioni possono riguardare ogni altra condizione che l'offerente ritenga rilevante allo scopo e pertinente ai lavori in appalto, fermo restando che non sono ammesse:
  - b.1) in relazione agli oneri per l'attuazione del piano di sicurezza e di coordinamento di cui al **Capo 6.1, numero 2), delle Premesse**, per i quali non è ammesso ribasso d'asta;
  - b.2) basate esclusivamente su prezzi proposti in contratti di subappalto allegati se i prezzi praticati dal subappaltatore sono inferiori ai prezzi proposti dall'offerente ulteriormente ridotti di un ribasso pari alla quota di utile dichiarata da quest'ultimo, salvo che i prezzi praticati dal subappaltatore non siano a loro volta corredate da adeguate giustificazioni;
  - b.3) basate su prezzi proposti in contratti di subappalto allegati se i prezzi praticati dal subappaltatore sono inferiori ai prezzi proposti dall'offerente ulteriormente ridotti di un ribasso superiore al 20 per cento;



- b.4) se basate esclusivamente su prezzi proposti in contratti di forniture di materiali o noleggi che siano a loro volta palesemente anomale o non tali da garantire le aspettative di un corretto risultato, salvo che tali prezzi proposti non siano a loro volta corredati da adeguate giustificazioni;
- b.5) se contraddicono in modo insanabile o sono in aperto contrasto con l'offerta oppure ne costituiscono di fatto una modifica, anche parziale,
- c) non sono altresì ammesse le giustificazioni:
- c.1) che non tengano conto delle misure di protezione individuale e delle altre misure di sicurezza intrinsecamente connesse alle singole lavorazioni, nonché dei relativi costi a carico dell'impresa, non contemplati tra gli oneri per l'attuazione del piano di sicurezza e coordinamento di cui alla precedente lettera b), punto b.1);
- c.2) che, in relazione alle spese generali, le indichino in misura nulla, insignificante o meramente simbolica, o comunque in misura oggettivamente del tutto irragionevole;
- c.3) che, in relazione all'utile d'impresa, lo indichino in misura nulla, insignificante o meramente simbolica, o comunque in misura irrilevante da far presumere che l'appalto sia eseguito in perdita o a condizioni economiche che rendano inaffidabile l'offerta;
- d) le giustificazioni, in relazione alle condizioni specifiche dell'offerta e secondo l'autonoma valutazione dell'offerente, possono o devono essere corredate da adeguata documentazione o da adeguata dimostrazione con riferimento:
- d.1) a specifiche voci di prezzo per le quali l'offerente goda di condizioni particolarmente favorevoli;
- d.3) ai materiali: anche mediante allegazione di listini disponibili, dichiarandone la provenienza; subcontratti di fornitura, fermi restando i divieti di cui alla precedente lettera b); se è fatto riferimento a scorte di magazzino, ad acquisizione da procedure concorsuali o fallimentari, deve essere dimostrata la relativa condizione;
- d.4) mezzi d'opera, impianti e attrezzature: dimostrazione dei livelli di ammortamento, dei prezzi di noleggio, o altri costi analoghi, tenendo conto dei costi degli operatori di manovra, dei montaggi e smontaggi, delle manutenzioni e riparazioni, dei materiali di consumo e altri costi accessori necessari alla loro funzionalità;
- d.5) trasporti: tutti i prezzi offerti dovranno tenere conto dei costi di trasporto dal magazzino dell'offerente, o dei suoi fornitori, fino al cantiere, nonché, per i materiali di risulta da allontanare dal cantiere, da quest'ultimo ai siti autorizzati al conferimento;
- d.6) spese generali e costi indiretti di cantiere: la percentuale di spese generali deve essere motivata esponendo in dettaglio analitico i singoli costi, quali, a titolo esemplificativo e non esaustivo:
- direzione centrale dell'impresa;
  - gestione e direzione del cantiere;
  - eventuali consulenze, collaudi tecnici, indagini, analisi, monitoraggi, o altri adempimenti simili posti a carico dell'aggiudicatario;
  - personale impiegatizio e tecnico di commessa;
  - eventuale trasporto, vitto e alloggio delle maestranze;
  - imposte e tasse;
  - oneri finanziari, corrispondenti al periodo di tempo intercorrente tra i pagamenti e l'incasso delle fatturazioni relative agli stati di avanzamento;
  - garanzie, cauzioni, premi assicurativi e adempimenti analoghi;
  - costi di impianto cantiere, allacciamenti alle reti tecnologiche, consumi di energia e acqua, sempre che non siano compresi e dichiarati all'interno dei costi delle singole voci;
  - ogni altro onere riconducibile tra le spese generali;
- d.7) utile d'impresa;
- d.8) oneri di sicurezza aziendali propri dell'impresa, ai sensi del combinato disposto degli articoli 86, comma 3-bis e 87, comma 4, secondo periodo, del decreto legislativo n. 163 del 2006 e dell'articolo 26, comma 6, del decreto legislativo n. 81 del 2008;
- e) con riferimento al costo del personale, le giustificazioni:
- e.1) non sono ammesse in alcun caso in relazione a trattamenti salariali minimi inderogabili stabiliti dalla legge o da fonti autorizzate dalla legge;
- e.2) possono riguardare il costo del lavoro come determinato periodicamente in apposite tabelle dal Ministro del lavoro e delle politiche sociali, sulla base dei valori economici previsti dalla contrattazione collettiva stipulata dai sindacati comparativamente più rappresentativi, delle



- norme in materia previdenziale e assistenziale, del settore e dell'area territoriale di pertinenza;
- e.3) devono indicare le fonti di rilevamento dei relativi costi, sia per quanto attiene le diverse qualifiche e i diversi contratti territoriali di pertinenza.
- e.4) non sono ammesse qualora indichino quantità orarie di impiego riferite a presunti livelli di produttività assolutamente eccezionali, irragionevoli, o riferite a capacità lavorative personali del singolo prestatore d'opera o della squadra ritenute oggettivamente irrealistiche, salvo che siano corroborate dall'utilizzo di tecnologie particolari o innovative adeguatamente dimostrate.



**PARTE TERZA**  
**DOCUMENTAZIONE E INFORMAZIONI**

**1. Disposizioni sulla documentazione, sulle dichiarazioni e sulle comunicazioni:**

- a) tutte le dichiarazioni richieste:
- a.1) sono rilasciate ai sensi dell'articolo 47 del d.P.R. n. 445 del 2000, in carta semplice, con la sottoscrizione del dichiarante (rappresentante legale dell'offerente o altro soggetto dotato del potere di impegnare contrattualmente l'offerente stesso);
  - a.2) devono essere corredate dalla copia fotostatica di un documento di riconoscimento del dichiarante, in corso di validità; per ciascun dichiarante è sufficiente una sola copia del documento di riconoscimento anche in presenza di più dichiarazioni su fogli distinti;
  - a.3) devono essere sottoscritte dagli offerenti, in qualsiasi forma di partecipazione, singoli, raggruppati, consorziati, imprese ausiliarie, ognuno per quanto di propria competenza;
  - a.4) ai sensi dell'articolo 46, comma 1-bis, del decreto legislativo n. 163 del 2006, si intendono mancanti, gravemente erronee, insufficienti, non pertinenti, non veritiere, quando costituiscano mancato adempimento alle prescrizioni previste dal predetto decreto legislativo n. 163 del 2006, dal d.P.R. n. 207 del 2010 o da altre disposizioni vigenti aventi forza di legge;
- b) ai sensi dell'articolo 48, comma 2, del d.P.R. n. 445 del 2000 e dell'articolo 73, comma 4, del decreto legislativo n. 163 del 2006, le dichiarazioni sono redatte preferibilmente sui modelli predisposti e messi a disposizione gratuitamente dalla Stazione appaltante disponibili ai sensi del successivo numero 2, che il concorrente può adattare in relazione alle proprie condizioni specifiche, oppure deve adattare o completare se non sono previste le particolari fattispecie o le condizioni specifiche relative al concorrente medesimo;
- c) ai sensi dell'articolo 47, comma 2, del d.P.R. n. 445 del 2000, le dichiarazioni rese nell'interesse proprio del dichiarante possono riguardare anche stati, qualità personali e fatti relativi ad altri soggetti di cui egli abbia diretta conoscenza;
- d) le dichiarazioni ed i documenti possono essere oggetto di richieste di chiarimenti da parte della Stazione appaltante con i limiti e alle condizioni di cui all'articolo 46 del decreto legislativo n. 163 del 2006;
- e) alla documentazione degli offerenti non residenti in Italia si applicano gli articoli 38, comma 5, 45, comma 6, e 47 del decreto legislativo n. 163 del 2006;
- f) le dichiarazioni sostitutive di certificazioni o di attestazioni rilasciate da pubbliche amministrazioni o detenute stabilmente da queste, possono essere sostituite dalle certificazioni o attestazioni in originale o in copia autenticata ai sensi degli articoli 18 e 19 del d.P.R. n. 445 del 2000;
- g) le comunicazioni della stazione appaltante agli offerenti, in tutti i casi previsti dalla presente lettera di invito, si intendono validamente ed efficacemente effettuate se rese ad uno dei recapiti indicati dagli stessi soggetti ai sensi della Parte prima, Capo 2, lettera i), mediante una qualunque delle modalità ammesse dall'articolo 79, comma 5-bis, del decreto legislativo n. 163 del 2006; in caso di raggruppamenti temporanei o consorzi ordinari, anche se non ancora costituiti formalmente, la comunicazione recapitata al mandatario capogruppo si intende validamente resa a tutti gli operatori economici raggruppati o consorziati.

**2. Acquisizione delle informazioni e della documentazione:**

- a) ai sensi dell'articolo 72, comma 3, del decreto legislativo n. 163 del 2006 le richieste di informazioni, di chiarimenti o di documentazione, sono presentate esclusivamente in forma scritta (anche mediante telefax o e-mail), in ogni caso entro il termine perentorio del

giorno:  data: \_ \_ / \_ / 201\_ ora:

al Responsabile del procedimento ai seguenti recapiti:

Telefono:	+390872/706760	Telefono:	+390872/706739	Telefax:	+390872/706738
e-mail ordinaria:	<a href="mailto:vincenzo.stampone@asl2abruzzo.it">vincenzo.stampone@asl2abruzzo.it</a>				
e-mail certificata (PEC):					

- b) le richieste di cui alla lettera a) sono ammesse a mezzo telefonico solo se confermate in forma scritta entro il secondo giorno feriale successivo e comunque entro i termini di cui alla stessa lettera a);
- c) se le richieste pervengono in tempo utile entro il termine di cui alla lettera a), la Stazione appaltante provvede alla loro evasione entro i successivi 3 (tre) giorni feriali;





d) ai sensi dell'articolo 72, commi 1, lettera b), e comma 2, del decreto legislativo n. 163 del 2006 il progetto, completo del Capitolato Speciale d'appalto e del computo metrico estimativo:

- può essere acquisito (previa richiesta anche mediante telefax o e-mail), entro il termine perentorio di cui alla precedente lettera a), all'indirizzo di cui alla Parte prima, Capo 1, lettera a) / all'indirizzo di cui alla precedente lettera a) / al seguente indirizzo: <sup>(25)</sup>

Ente		Ufficio	
Via/piazza		num.	
CAP/ZIP		Località	Provincia
Telefono: +390 _____	Telefono: +390 _____	Telefax: +390 _____	
e-mail:			

e) la presente lettera di invito e i modelli per la partecipazione alla gara con lo schema delle dichiarazioni sono liberamente disponibili anche sul sito internet: <http://www.asl2abruzzo.it>;

### 3. Informazioni e disposizioni finali

- a) **computo dei termini:** tutti i termini previsti dalla presente lettera di invito, ove non diversamente specificato, sono calcolati e determinati in conformità Regolamento CEE n. 1182/71 del Consiglio del 3 giugno 1971;
- b) **supplente:** ai sensi dell'articolo 140, commi 1 e 2, del decreto legislativo n. 163 del 2006, in caso di fallimento o di liquidazione coatta e concordato preventivo dell'aggiudicatario, di risoluzione del contratto per reati accertati o grave inadempimento ai sensi degli articoli 135 e 136 o di recesso ai sensi dell'articolo 92, commi 3 e 4, del decreto legislativo n. 159 del 2011:
- sono interpellati progressivamente gli operatori economici che hanno partecipato all'originaria procedura di gara, risultanti dalla relativa graduatoria, se ancora in possesso dei necessari requisiti, al fine di stipulare un nuovo contratto per l'affidamento del completamento delle prestazioni;
  - l'interpello avviene in ordine decrescente a partire dall'operatore economico che ha formulato la prima migliore offerta ammessa, escluso l'originario aggiudicatario, fino al quinto migliore offerente in sede di gara;
  - l'affidamento all'operatore economico supplente avviene alle medesime condizioni economiche già offerte dall'aggiudicatario originario;
- c) **controversie:** tutte le controversie derivanti dal contratto, previo esperimento dei tentativi di transazione e di accordo bonario ai sensi rispettivamente degli articoli 239 e 240 del decreto legislativo n. 163 del 2006, se non risolte, sono deferite alla competenza dell'Autorità giudiziaria del Foro di Chieti, con esclusione della competenza arbitrale;
- d) **trattamento dati personali:** ai sensi dell'articolo 13 del decreto legislativo n. 196 del 2003, in relazione ai dati personali il cui conferimento è richiesto ai fini della gara, si informa che:
- d.1) titolare del trattamento, nonché responsabile, è il Direttore dell'U.O.C. Investimenti, Patrimonio e Manutenzioni nella persona del sig. Filippo Mancì;
  - d.2) il trattamento è finalizzato allo svolgimento della gara e dei procedimenti amministrativi e giurisdizionali conseguenti, alle condizioni di cui all'articolo 18 del decreto legislativo n. 196 del 2003;
  - d.3) il trattamento è realizzato per mezzo delle operazioni o complesso di operazioni di cui all'articolo 4, comma 1, lettera a), del decreto legislativo n. 196 del 2003, con o senza l'ausilio di strumenti elettronici o comunque automatizzati, mediante procedure idonee a garantirne la riservatezza, effettuate dagli incaricati al trattamento a ciò autorizzati dal titolare del trattamento;
  - d.4) i dati personali conferiti, anche giudiziari, il cui trattamento è autorizzato ai sensi degli articoli 21 e 22 del decreto legislativo n. 106 del 2003, con provvedimento dell'Autorità garante n. 7 del 2009 (G.U. n. 13 del 18 gennaio 2010 – s.o. n. 12), Capi IV, numero 2), lettere d) ed e), sono trattati in misura non eccedente e pertinente ai fini del procedimento di gara e l'eventuale rifiuto da parte dell'interessato a conferirli comporta l'impossibilità di partecipazione alla gara stessa;
  - d.5) i dati possono venire a conoscenza degli incaricati autorizzati dal titolare e dei componenti degli organi che gestiscono il procedimento, possono essere comunicati ai soggetti cui la comunicazione sia obbligatoria per legge o regolamento o a soggetti cui la comunicazione sia necessaria in caso di



contenzioso;

- d.6) l'interessato che abbia conferito dati personali può esercitare i diritti di cui all'articolo 13 del predetto decreto legislativo n. 196 del 2003;
- e) **procedure di ricorso:** contro i provvedimenti che il concorrente ritenga lesivi dei propri interessi è ammesso ricorso al Tribunale Amministrativo Regionale (T.A.R.) dell' Abruzzo, sede / sezione di Pescara, con le seguenti precisazioni:
- e.1) il ricorso deve essere notificato entro il termine perentorio di 30 (trenta) giorni alla stazione appaltante e ad almeno uno dei controinteressati, e depositato entro i successivi 15 (quindici) giorni;
- e.2) il termine per la notificazione del ricorso decorre dal ricevimento:
- della presente lettera di invito per cause che ostano alla partecipazione;
  - della comunicazione di esclusione per i concorrenti esclusi;
  - della comunicazione dell'aggiudicazione definitiva per i concorrenti diversi dall'aggiudicatario;
- e.3) la notificazione deve essere preceduta da un'informativa resa al Responsabile del procedimento con la quale il concorrente comunica l'intenzione di proporre ricorso, indicandone anche sinteticamente i motivi; l'informativa non interrompe i termini di cui al precedente punto e.1); l'assenza di tale informativa non impedisce la presentazione del ricorso ma può essere valutata negativamente in sede di giudizio ai fini dell'imputazione delle spese e di quantificazione del danno risarcibile;
- e.4) per i soggetti diversi dai concorrenti sono fatti salvi i termini di cui all'articolo 120, comma 2, del decreto legislativo n. 104 del 2010;
- f) **accesso agli atti:** fermo restando quanto previsto dall'articolo 13 e l'articolo 79, commi 3 e 5-bis, del decreto legislativo n. 163 del 2006, l'accesso agli atti di gara è consentito, entro 10 (dieci) giorni dalla comunicazione del provvedimento lesivo:
- f.1) per i concorrenti esclusi, o la cui offerta sia stata esclusa, limitatamente agli atti formati nelle fasi della procedura anteriori all'esclusione fino al conseguente provvedimento di esclusione;
- f.2) per i concorrenti ammessi e la cui offerta sia compresa nella graduatoria finale, dopo l'approvazione dell'aggiudicazione provvisoria o, in assenza di questa, dopo 30 (trenta) giorni dall'aggiudicazione provvisoria, per quanto attiene i verbali di gara e le offerte concorrenti;
- g) **norme richiamate:** fanno parte integrante della presente lettera di invito e del successivo contratto d'appalto:
- g.1) il decreto legislativo 12 aprile 2006, n. 163;
- g.2) il regolamento di attuazione approvato con d.P.R. 5 ottobre 2010, n. 207;
- g.3) il capitolato generale d'appalto, approvato con decreto ministeriale 19 aprile 2000, n. 145, per quanto non previsto dal Capitolato speciale d'appalto;
- h) **riserva di aggiudicazione:** la stazione appaltante si riserva di differire, spostare o revocare il presente procedimento di gara, senza alcun diritto degli offerenti a rimborso spese o quant'altro;
- i) **applicazione del principio di rotazione:** l'operatore economico aggiudicatario non sarà invitato da questa Stazione appaltante ad eventuali successive procedure negoziate per l'affidamento di lavori pubblici, per 6 mesi successivi alla stipula del contratto d'appalto relativo alla presente procedura.
- l) Responsabile Unico del Procedimento: Geom. Vincenzo STAMPONE – U.O.C. Investimenti, patrimonio e Manutenzioni sede di Lanciano tal. 0872/706760 fax. 0872/706738 e-mail: [vincenzo.stampone@asl2abruzzo.it](mailto:vincenzo.stampone@asl2abruzzo.it)

Lì \_\_\_\_\_ 201\_

IL DIRETTORE DELL'U.O.C.  
Investimenti, Patrimonio e Manutenzioni  
(Ing. Filippo MANCI)



**Allegati: modelli per la partecipazione:**

(art. 48, comma 2, d.P.R. n. 445 del 2000 e art. 73, comma 4, decreto legislativo n. 163 del 2006)

- A - Dichiarazioni cumulative del concorrente;
- B. Dichiarazioni individuali soggettive (art. 38, lettere b), c) e m-ter) del decreto legislativo n. 163 del 2006):
  - B.1. Dichiarazione di assenza di misure prevenzionali, penali, omessa denuncia antimafia;
  - B.2. Dichiarazioni di presenza di misure prevenzionali, penali, omessa denuncia antimafia;
- C. Dichiarazione cumulativa del consorziato;
- D. Dichiarazione cumulativa dell'ausiliaria;
- E - Dichiarazione cumulativa del subappaltatore;
- F - Modello di offerta economica.
- Progetto esecutivo su CD.

---

<sup>1</sup> *Indicare gli estremi dell'atto formale di validazione come richiesto dall'articolo 55, comma 3, del d.P.R. n. 207 del 2010.*

<sup>2</sup> *Compilare con l'importo complessivo dell'appalto (compresi gli oneri per la sicurezza e gli eventuali lavori in economia).*

<sup>3</sup> *Cancellare la seconda parte in assenza di categorie scorporabili e solo parzialmente subappaltabili ai sensi dell'art. 37, comma 11, del d.lgs. n. 163 del 2006, di importo superiore al 15% dell'importo totale dell'appalto.*

<sup>4</sup> *Se alla lettera b) si è scelto di non ammettere la consegna diretta senza formalità, sostituire le parole «punti b.2), b.3) e b.4)» con le parole «punti b.2) e b.3)».*

<sup>5</sup> *Eventualmente indicare un termine superiore, ai sensi dell'art. 11, comma 6, secondo periodo, d.lgs. n. 163 del 2006.*

<sup>6</sup> *Dopo l'adozione dei nuovi schemi tipo di cui all'articolo 252, comma 6, del d.lgs. n. 163 del 2006, sostituire i riferimenti al d.m. n. 123 del 2004 con i riferimenti al nuovo decreto ministeriale.*

<sup>7</sup> *Ai sensi dell'articolo 75, comma 4, del d.lgs. n. 163 del 2006; dopo l'adozione dei nuovi schemi tipo di cui all'articolo 252, comma 6, del d.lgs. n. 163 del 2006, sopprimere le parole «a condizione che sia riportata la clausola esplicita di rinuncia all'eccezione di cui all'articolo 1957, comma 2, del codice civile».*

<sup>8</sup> *Dopo l'adozione dei nuovi schemi tipo di cui all'articolo 252, comma 6, del d.lgs. n. 163 del 2006, sostituire i riferimenti al d.m. n. 123 del 2004 con i riferimenti al nuovo decreto ministeriale.*

<sup>9</sup> *Eventuali categorie scorporabili di cui all'articolo 107, comma 2, del d.P.R. n. 207 del 2010 (OG11, OG12, OS2-A, OS2-B, OS3, OS4, OS5, OS8, OS11, OS12-A, OS13, OS14, OS18-A, OS18-B, OS20-A, OS20-B, OS21, OS22, OS25, OS27, OS28, OS29, OS30, OS34), di importo superiore a 150.000 euro ma non superiore al 15% dell'importo totale dell'appalto, nonché eventuali categorie scorporabili OG e altre categorie scorporabili a qualificazione obbligatoria (OS9, OS10, OS12-B, OS15, OS16, OS17, OS19, OS24, OS31, OS33, OS35), di importo superiore a 150.000 euro.*

<sup>10</sup> *In caso di modifica dell'importo originario di 10.000 euro, sostituire le parole «di cui all'articolo 48-bis, comma 1, del d.P.R. n. 602 del 1973» con le parole «di cui al decreto ministeriale attuativo dell'articolo 48-bis, comma 2-bis, del d.P.R. n. 602 del 1973».*

<sup>11</sup> *Verificare il riferimento.*

<sup>12</sup> *Eventuali categorie scorporabili a qualificazione non obbligatoria (OS1, OS6, OS7, OS23, OS26, OS32), di importo superiore a 150.000 euro.*

<sup>13</sup> *Verificare la relativa condizione.*



- 
- <sup>14</sup> *In assenza di una delle due fattispecie sopprimere le parole «e punto e.2)» in coerenza con le previsioni di cui al Capo 2, lettera e).*
- <sup>15</sup> *In assenza di una delle due fattispecie sopprimere le parole «e punto a.2)» in coerenza con le previsioni di cui al Capo 2.3, lettera a).*
- <sup>16</sup> *Articolo 13, comma 3, dello Statuto delle imprese.*
- <sup>17</sup> *Adattare alla singola fattispecie o sopprimere il periodo qualora non ricorra la fattispecie.*
- <sup>18</sup> *Se sono invitati solo 10 soggetti, sopprimere le parole «o superiore».*
- <sup>19</sup> *Se sono invitati solo 10 soggetti, sopprimere le parole «o superiore».*
- <sup>20</sup> *Decorso il periodo transitorio di cui all'articolo 99, comma 2-bis, del decreto legislativo n. 159 del 2011, sostituire le parole «all'articolo 99, comma 2-bis» con le parole «all'articolo 97».*
- <sup>21</sup> *Dopo il 31 maggio 2013 sopprimere le parole «; fino al 31 maggio 2013, ai sensi del secondo periodo della norma citata, la valutazione dei rischi può essere autocertificata».*
- <sup>22</sup> *Se sono invitati non più di 5 operatori economici, sopprimere le parole «comunque non più di 5 (cinque),».*
- <sup>23</sup> *Non esiste un termine legale massimo ma solo un termine legale minimo di 15 giorni per la presentazione delle giustificazioni (articolo 88, comma 1, decreto legislativo n. 163 del 2006).*
- <sup>24</sup> *Non esiste un termine legale massimo ma solo un termine legale minimo di 5 giorni per la presentazione delle precisazioni (articolo 88, comma 2, decreto legislativo n. 163 del 2006).*
- <sup>25</sup> *Sopprimere la parte che non interessa.*



Allegato A

Dichiarazione cumulativa - Assenza cause di esclusione e requisiti di partecipazione – QUALIFICAZIONE (in caso di raggruppamento temporaneo , consorzio ordinario o rete di imprese, una dichiarazione per ciascuna impresa partecipante)

Autocertificazioni e dichiarazioni per l'ammissione alla procedura negoziata

articoli 37, 38, 40, 49 e 118 del decreto legislativo n. 163 del 2006; articoli 106, comma 2 e 118, comma 2 / 119, comma 5, (1) del d.P.R. n. 207 del 2010

Stazione appaltante: Azienda Sanitaria Locale Lanciano-Vasto-Chieti Regione Abruzzo

Intervento di

INTERVENTI DI MANUTENZIONE, ADEGUAMENTO E MESSA A NORMA DEI REPARTI DI S.P.D.C. E WEEK SURGERY, REALIZZAZIONE CIRCUITI IDRONICI CALDO E FREDDO DALLE CETNRALI AL 7° LIVELLO DEL PRESIDIO OSPEDALIERO DI ORTONA "G. Bernabeo"

il sottoscritto \_\_\_\_\_

in qualità di (titolare, legale rappresentante, procuratore, altro) (2) \_\_\_\_\_

dell'impresa \_\_\_\_\_

sede (comune italiano o stato estero) \_\_\_\_\_ Cap: \_\_\_\_\_ Provincia \_\_\_\_\_

indirizzo \_\_\_\_\_ Codice fiscale: \_\_\_\_\_

PASSOE assegnata dall'Autorità per la vigilanza sui contratti pubblici : \_\_\_\_\_

CHIEDE DI PARTECIPARE ALLA GARA IN OGGETTO COME (3)

- concorrente singolo;
- mandatario, capogruppo di
- mandante in
- organo comune/mandatario di
- impresa in rete/mandante in
- cooptato di cui all'articolo 92, comma 5, del d.P.R. n. 207 del 2010;

DICHIARA QUANTO SEGUE

1) in sostituzione del certificato di iscrizione alla Camera di Commercio, Industria, Artigianato e Agricoltura:

provincia di iscrizione: \_\_\_\_\_ numero di iscrizione: \_\_\_\_\_

attività: \_\_\_\_\_ codice ATECO: \_\_\_\_\_

(per le ditte individuali)

forma giuridica impresa: ditte individuale anno di iscrizione: \_\_\_\_\_

titolare, altri soggetti con potere di rappresentanza o potere contrattuale:

Table with 3 columns: Cognome e nome, carica ricoperta, titolare



(per tutte le società e i consorzi)

forma giuridica societaria: \_\_\_\_\_ anno di iscrizione: \_\_\_\_\_  
capitale sociale: \_\_\_\_\_ durata della società: \_\_\_\_\_

soci <sup>(4)</sup>, rappresentanti legali, consiglieri delegati, amministratori e altri soggetti con potere di rappresentanza o potere contrattuale, procuratori con potere contrattuale:

Cognome e nome	codice fiscale	carica ricoperta

(inoltre, per le società e i consorzi con meno di quattro soci)

Cognome e nome (persona fisica)	codice fiscale (persona fisica)	tipo di diritto
		<input type="checkbox"/> - Socio unico <input type="checkbox"/> - Socio di maggioranza

dichiara altresì di

- essere  
 - non essere

una micro, piccola o media impresa, come definita dall'articolo 2 dell'allegato alla Raccomandazione della Commissione europea 2003/361/CE del 6 maggio 2003 (G.U.U.E. n. L 124 del 20 maggio 2003); <sup>(5)</sup>

2) ai sensi dell'articolo 38, commi 1 e 2, del decreto legislativo n. 163 del 2006, l'inesistenza delle cause di esclusione dalla partecipazione alle procedure di affidamento degli appalti pubblici e, in particolare:

a) che: <sup>(6)</sup>

- non si trova in stato di fallimento, liquidazione coatta, concordato preventivo o con un procedimento in corso per la dichiarazione di una di tali situazioni;
- si trova in stato ammissione al concordato preventivo, tuttavia, ai sensi dell'articolo 186-bis, commi sesto e settimo, del Regio decreto n. 267 del 1942, opera in continuità aziendale e allega alla presente: <sup>(7)</sup>
- una relazione di un professionista in possesso dei requisiti di cui all'articolo 67, terzo comma, lettera d), del predetto R.D., che attesta la conformità al piano di concordato e la ragionevole capacità di adempimento del contratto;
- la dichiarazione di altro operatore economico ausiliario in possesso di tutti i requisiti richiesti per l'affidamento dell'appalto, che si impegna ai sensi dell'articolo 49 del decreto legislativo n. 163 del 2006, e che si impegna altresì a subentrare all'impresa concorrente nel caso in cui questa fallisca nel corso della gara o dopo la stipulazione del contratto, o non sia per qualsiasi ragione più in grado di dare regolare esecuzione all'appalto;

b) che:

- b.1) nei propri confronti non è pendente alcun procedimento per l'applicazione di una delle misure di prevenzione o di una delle cause ostative di cui rispettivamente all'articolo 6 o all'articolo 67 del decreto legislativo 6 settembre 2011, n. 159;



- b.2) nei confronti di tutti gli altri rappresentanti legali, soggetti con potere di rappresentanza o potere contrattuale, direttori tecnici e soci, elencati al precedente numero 1) e al successivo numero 6) della presente dichiarazione:
- <sup>(8)</sup> - della cui situazione giuridica dichiara di essere a conoscenza ai sensi dell'articolo 47, comma 2, del d.P.R. n. 445 del 2000, assumendone le relative responsabilità, non è pendente alcun procedimento per l'applicazione di una delle misure di prevenzione o di una delle cause ostative di cui rispettivamente all'articolo 6 e all'articolo 67 del decreto legislativo 6 settembre 2011, n. 159;
  - la situazione giuridica relativa all'assenza delle misure di prevenzione o delle cause ostative di cui rispettivamente all'articolo 6 e all'articolo 67 del decreto legislativo 6 settembre 2011, n. 159, è dichiarata singolarmente dagli stessi soggetti in allegato alla presente dichiarazione;<sup>(9)</sup>
- c) che:
- c.1) nei propri confronti:<sup>(10)</sup>
- <sup>(11)</sup> - non è stata pronunciata sentenza definitiva di condanna passata in giudicato, o emesso decreto penale di condanna divenuto irrevocabile, oppure sentenza di applicazione della pena su richiesta ai sensi dell'articolo 444 del codice di procedura penale, né sentenza di condanna per la quale sia stato ottenuto il beneficio della non menzione;
  - sussistono i provvedimenti di cui all'allegato alla presente dichiarazione e, in particolare:<sup>(12)</sup>
    - sentenze definitive di condanna passate in giudicato;
    - decreti penali di condanna divenuti irrevocabili;
    - sentenze di applicazione della pena su richiesta ai sensi dell'articolo 444 del codice di procedura penale;
- c.2) nei confronti di tutti gli altri rappresentanti legali, soggetti con potere di rappresentanza o potere contrattuale, direttori tecnici e soci, elencati al precedente numero 1) e al successivo numero 6) della presente dichiarazione:
- <sup>(13)</sup> - della cui situazione giuridica dichiara di essere a conoscenza ai sensi dell'articolo 47, comma 2, del d.P.R. n. 445 del 2000, assumendone le relative responsabilità, non è stata pronunciata sentenza definitiva di condanna passata in giudicato, o emesso decreto penale di condanna divenuto irrevocabile, oppure sentenza di applicazione della pena su richiesta ai sensi dell'articolo 444 del codice di procedura penale, né sentenza di condanna per la quale sia stato ottenuto il beneficio della non menzione;
  - la situazione giuridica relativa alla sussistenza di sentenze definitive di condanna passate in giudicato, decreti penali di condanna divenuti irrevocabili o sentenze di applicazione della pena su richiesta ai sensi dell'articolo 444 del codice di procedura penale, è dichiarata singolarmente dagli stessi soggetti in allegato alla presente con apposita dichiarazione;<sup>(14)</sup>
- c.3) è esonerato dal dichiarare eventuali sentenze definitive di condanna passate in giudicato, decreti penali di condanna divenuti irrevocabili, sentenze di applicazione della pena su richiesta ai sensi dell'articolo 444 del codice di procedura penale, relativi a reati depenalizzati oppure in caso di riabilitazione, estinzione del reato o revoca della condanna in forza di provvedimento dell'autorità giudiziaria;
- d) che in relazione al divieto di intestazione fiduciaria posto dall'articolo 17 della legge n. 55 del 1990 non è in essere alcuna intestazione fiduciaria relativa a quote societarie dell'impresa e nell'anno antecedente la data della lettera di invito non è stata accertata in via definitiva alcuna violazione del divieto di intestazione fiduciaria;<sup>(15)</sup>
- e) di non aver commesso gravi infrazioni debitamente accertate alle norme in materia di sicurezza e a ogni altro obbligo derivante dai rapporti di lavoro, risultanti dai dati in possesso dell'Osservatorio;
- f) di non aver commesso grave negligenza o malafede nell'esecuzione delle prestazioni affidate dalla stazione appaltante che bandisce la gara, e che non è stato commesso un errore grave nell'esercizio dell'attività professionale, accertato con qualsiasi mezzo di prova da parte della stazione appaltante;
- g) di non aver commesso violazioni gravi, definitivamente accertate, rispetto agli obblighi relativi al pagamento delle imposte e tasse, secondo la legislazione italiana o quella dello Stato in cui sono stabiliti, comportanti un omesso pagamento per un importo superiore all'importo di cui all'articolo 48-bis, comma 1, del d.P.R. n. 602 del 1973,<sup>(16)</sup> relativamente a debiti certi, scaduti ed esigibili;



h) che nel casellario informatico:

- non sono presenti iscrizioni per aver presentato falsa dichiarazione o falsa documentazione in merito a requisiti e condizioni rilevanti per la partecipazione a procedure di gara e per l'affidamento dei subappalti;
- sono presenti iscrizioni per aver presentato falsa dichiarazione o falsa documentazione ma tali iscrizioni sono divenute inefficaci in quanto anteriori ad un anno dalla data di invio della lettera di invito;

i) di non aver commesso violazioni gravi, definitivamente accertate, alle norme in materia di contributi previdenziali e assistenziali, secondo la legislazione \_\_\_\_\_<sup>(17)</sup>, che costituiscono motivo ostativo al rilascio del DURC (documento unico di regolarità contributiva);

l) che il numero dei propri dipendenti, calcolato con le modalità di cui all'articolo 4 della legge n. 68 del 1999, tenuto conto delle esenzioni per il settore edile di cui all'articolo 5, comma 2, della stessa legge, modificato dall'articolo 1, comma 53, della legge n. 247 del 2007: <sup>(18)</sup>

- è inferiore a 15;
- è compreso tra 15 e 35 e non sono state effettuate assunzioni dopo il 18 gennaio 2000;
- è compreso tra 15 e 35 e sono state effettuate assunzioni dopo il 18 gennaio 2000 ed è in regola con le citate norme che disciplinano il diritto al lavoro dei soggetti diversamente abili, ai sensi dell'articolo 17 della legge n. 68 del 1999;
- è superiore a 35 ed è in regola con le citate norme che disciplinano il diritto al lavoro dei soggetti diversamente abili, ai sensi dell'articolo 17 della legge n. 68 del 1999;

m) che non è stata applicata alcuna sanzione interdittiva di cui all'articolo 9, comma 2, lettera c), del decreto legislativo n. 231 del 2001 o altra sanzione che comporta il divieto di contrattare con la pubblica amministrazione compresi i provvedimenti interdittivi di cui all'articolo 14, comma 1, del decreto legislativo n. 81 del 2008;

n) che nel casellario informatico:

- non sono presenti iscrizioni per aver presentato falsa dichiarazione o falsa documentazione ai fini del rilascio dell'attestazione SOA;
- sono presenti iscrizioni per aver presentato falsa dichiarazione o falsa documentazione ma tali iscrizioni sono divenute inefficaci in quanto anteriori ad un anno dalla data di invio della lettera di invito;

o) che in relazione ai reati previsti e puniti dagli articoli 317 (concussione) o 629 (estorsione) del codice penale, aggravati ai sensi dell'articolo 7 del decreto-legge n. 152 del 1991, convertito dalla legge n. 203 del 1991 (in quanto commessi avvalendosi delle condizioni previste dall'articolo 416-bis del codice penale o al fine di agevolare l'attività delle associazioni mafiose previste dallo stesso articolo), per i quali vi sia stata richiesta di rinvio a giudizio formulata nei confronti dell'imputato nell'anno antecedente la data di invio della lettera di invito:

o.1) il sottoscritto: <sup>(19)</sup>

- **non** è stato vittima di alcuno dei predetti reati;
- è stato vittima dei predetti reati e: <sup>(20)</sup>
  - ha denunciato i fatti all'autorità giudiziaria;
  - non ha denunciato i fatti all'autorità giudiziaria ma per tali fatti non vi è stata richiesta di rinvio a giudizio formulata nei confronti dell'imputato nell'anno antecedente la data di invio della lettera di invito;
- è stato vittima dei predetti reati e non ha denunciato il fatto all'autorità giudiziaria e che dalla richiesta di rinvio a giudizio formulata nei confronti dell'imputato nell'anno antecedente la data di invio della lettera di invito, emergono i seguenti indizi: <sup>(21)</sup>





e nella richiesta di rinvio a giudizio: <sup>(22)</sup>

- gli è stata riconosciuta l'esimente di cui all'articolo 4, primo comma, della legge n. 689 del 1981 (fatto commesso nell'adempimento di un dovere o nell'esercizio di una facoltà legittima ovvero in stato di necessità o di legittima difesa);

- **non** gli è stata riconosciuta l'esimente di cui all'articolo 4, primo comma, della legge n. 689 del 1981 (fatto commesso nell'adempimento di un dovere o nell'esercizio di una facoltà legittima ovvero in stato di necessità o di legittima difesa);

o.2) tutti gli altri rappresentanti legali, soggetti con potere di rappresentanza o potere contrattuale, direttori tecnici e soci, elencati al precedente numero 1) e al successivo numero 6) della presente dichiarazione: <sup>(23)</sup>

- della cui situazione giuridica dichiara di essere a conoscenza ai sensi dell'articolo 47, comma 2, del d.P.R. n. 445 del 2000, assumendone le relative responsabilità, **non** sono stati vittime di alcuno dei predetti reati;

- attestano singolarmente le proprie situazioni e condizioni mediante apposita documentazione o dichiarazione in allegato alla presente; <sup>(24)</sup>

p) di aver formulato l'offerta autonomamente e:

- di non trovarsi in alcuna situazione di controllo di cui all'articolo 2359 del codice civile con alcun altro soggetto;

- di non essere a conoscenza della partecipazione alla gara di soggetti che si trovano in una delle situazioni di controllo di cui all'articolo 2359 del codice civile;

- di essere a conoscenza della partecipazione alla gara dei seguenti soggetti che si trovano in situazione di controllo di cui all'articolo 2359 del codice civile:

3) che, ai sensi dell'articolo 38, comma 1, lettera c), secondo periodo, del decreto legislativo n. 163 del 2006, nell'anno antecedente la data di invio della lettera di invito: <sup>(25)</sup>

- **non sono cessati** dalla carica soggetti aventi poteri di rappresentanza o di impegnare la società o aventi la qualifica di direttore tecnico oppure soci unici o soci di maggioranza in caso di società o consorzi con meno di quattro soci;

- **sono cessati** dalla carica i soggetti, aventi poteri di rappresentanza o di impegnare la società o aventi la qualifica di direttore tecnico, oppure soci unici o soci di maggioranza in caso di società o consorzi con meno di quattro soci, di seguito elencati:

a) che nei confronti dei seguenti soggetti cessati:

Cognome e nome	nato a	in data	carica ricoperta	fino alla data del <sup>(26)</sup>

**non è stata pronunciata** sentenza definitiva di condanna passata in giudicato, decreto penale di condanna divenuto irrevocabile o sentenza di applicazione della pena su richiesta ai sensi dell'articolo 444 del codice di procedura penale, comprese le condanne per le quali è stato concesso il beneficio della non menzione;

b) che nei confronti dei seguenti soggetti cessati:

Cognome e nome	nato a	in data	carica ricoperta	fino alla data del



**è stata pronunciata** sentenza definitiva di condanna passata in giudicato o è stato emesso decreto penale di condanna divenuto irrevocabile, per i seguenti reati:

- e la ditta / impresa ha adottato i seguenti atti o misure di completa dissociazione dalla condotta penalmente sanzionata: <sup>(27)</sup>

c) che nei confronti dei seguenti soggetti cessati:

<i>Cognome e nome</i>	<i>nato a</i>	<i>in data</i>	<i>carica ricoperta</i>	<i>fino alla data del</i>

**è stata pronunciata** sentenza di applicazione della pena su richiesta ai sensi dell'articolo 444 del codice di procedura penale, per i seguenti reati:

- e la ditta / impresa ha adottato i seguenti atti o misure di completa dissociazione dalla condotta penalmente sanzionata: <sup>(28)</sup>

d) che nei confronti dei seguenti soggetti cessati:

<i>Cognome e nome</i>	<i>nato a</i>	<i>in data</i>	<i>carica ricoperta</i>	<i>fino alla data del</i>

la situazione giuridica relativa alla sussistenza di sentenze di condanna passate in giudicato, decreti penali di condanna divenuti irrevocabili o sentenze di applicazione della pena su richiesta, ai sensi dell'articolo 444 del codice di procedura penale, è dichiarata singolarmente dagli stessi soggetti in allegato alla presente dichiarazione; <sup>(29)</sup>

4) che, ai sensi dell'articolo 1-bis, comma 14, della legge 18 ottobre 2001, n. 383, questa impresa:

- non si è avvalsa dei piani individuali di emersione;  
 - si è avvalsa dei piani individuali di emersione ma tali piani si sono conclusi;

5) che, ai sensi degli articoli 36, comma 5, e 37, comma 7, del decreto legislativo n. 163 del 2006, alla stessa gara non partecipa contemporaneamente:

- a) individualmente e in raggruppamento temporaneo o consorzio ordinario, oppure in più di un raggruppamento temporaneo o consorzio ordinario;  
b) individualmente o in raggruppamento temporaneo o consorzio ordinario e quale consorziata di un consorzio stabile o di un consorzio di cooperative o di imprese artigiane per la quale il consorzio concorre e a tal fine indicata per l'esecuzione;

#### DICHIARA

6) che il requisito dell'attestazione S.O.A. di cui all'articolo 61 del d.P.R. n. 207 del 2010, richiesto al **Capo 2.2, lettera a), della lettera di invito**, è posseduto da questa impresa come segue:

denominazione S.O.A.: \_\_\_\_\_ attestazione num.: \_\_\_\_\_

rilasciata il \_\_\_\_\_ con scadenza il \_\_\_\_\_

per le seguenti categorie e classifiche:

-

<i>categoria</i>	<i>classifica</i>	<i>Pari a Euro</i>
0		



<input type="checkbox"/> -	O		
<input type="checkbox"/> -	O		
<input type="checkbox"/> -	O		

recante l'indicazione dei seguenti soggetti (persone fisiche):

nome e cognome	Codice fiscale	carica ricoperta <sup>(30)</sup>	
		Rappres. legale	Dirett. tecnico
		<input type="checkbox"/>	<input type="checkbox"/>
		<input type="checkbox"/>	<input type="checkbox"/>
		<input type="checkbox"/>	<input type="checkbox"/>
		<input type="checkbox"/>	<input type="checkbox"/>
		<input type="checkbox"/>	<input type="checkbox"/>

e che tale requisito:

- 6.a) è sufficiente per la partecipazione alla gara da parte di questa impresa;

- 6.b) non è adeguato alla partecipazione alla gara da parte di questa impresa, per cui, ai sensi dell'articolo 49 del decreto legislativo n. 163 del 2006, il possesso del requisito del quale questa impresa è carente, è soddisfatto avvalendosi dei requisiti della/e impresa/e ausiliaria/e, come indicato nel seguito; la/e predetta/e imprese ausiliare a loro volta presentano e allegano le pertinenti dichiarazioni:

requisito dell'attestazione S.O.A. di cui all'articolo 61 del d.P.R. n. 207 del 2010, per le seguenti categorie e classifiche:

	Categoria	classifica	Pari a Euro
<input type="checkbox"/> -	O		
<input type="checkbox"/> -	O		

messo a disposizione dall'impresa ausiliaria:

con sede in: \_\_\_\_\_ cod. fiscale: \_\_\_\_\_ e

a tale scopo:  - allega in \_\_\_\_\_ <sup>(31)</sup> il contratto in virtù del quale l'impresa ausiliaria si obbliga nei confronti di questa impresa a fornire i requisiti e a mettere a disposizione le risorse necessarie per tutta la durata dell'appalto;

- dichiara, ai sensi dell'articolo 47 del d.P.R. n. 445 del 2000, che la suddetta impresa ausiliaria appartiene al medesimo gruppo di questa impresa in forza del seguente legame giuridico ed economico esistente:

requisito dell'attestazione S.O.A. di cui all'articolo 61 del d.P.R. n. 207 del 2010, per le seguenti categorie e classifiche:

	Categoria	classifica	Pari a Euro
<input type="checkbox"/> -	O		
<input type="checkbox"/> -	O		

messo a disposizione dall'impresa ausiliaria:

con sede in: \_\_\_\_\_ cod. fiscale: \_\_\_\_\_ e



- a tale scopo:  - allega in \_\_\_\_\_<sup>(32)</sup> il contratto in virtù del quale l'impresa ausiliaria si obbliga nei confronti di questa impresa a fornire i requisiti e a mettere a disposizione le risorse necessarie per tutta la durata dell'appalto;
- dichiara, ai sensi dell'articolo 47 del d.P.R. n. 445 del 2000, che la suddetta impresa ausiliaria appartiene al medesimo gruppo di questa impresa in forza del seguente legame giuridico ed economico esistente:

7) che il requisito della certificazione del sistema di qualità della serie europea ISO 9001:2008 di cui all'articolo 3, lettera mm), del d.P.R. n. 207 del 2010:

- 7.a) è posseduto da questa impresa, come risulta da:
- annotazione in calce all'attestazione S.O.A. di cui al precedente numero 6);
- certificato n. \_\_\_\_\_ in data \_\_\_\_\_ valido fino al \_\_\_\_\_  
settore EA: \_\_\_\_\_ rilasciato da: \_\_\_\_\_<sup>(33)</sup>  
(organismo accreditato da \_\_\_\_\_<sup>(34)</sup> )

- 7.b) non è posseduto da questa impresa, per cui, ai sensi dell'articolo 49 del decreto legislativo n. 163 del 2006, il possesso del requisito del quale questa impresa è carente, è soddisfatto avvalendosi dei requisiti della seguente impresa ausiliaria:

con sede in: \_\_\_\_\_ cod. fiscale: \_\_\_\_\_ e

- a tale scopo:  - allega in \_\_\_\_\_<sup>(35)</sup> il contratto in virtù del quale l'impresa ausiliaria si obbliga nei confronti di questa impresa a fornire i requisiti e a mettere a disposizione le risorse necessarie per tutta la durata dell'appalto;
- dichiara, ai sensi dell'articolo 47 del d.P.R. n. 445 del 2000, che la suddetta impresa ausiliaria appartiene al medesimo gruppo di questa impresa in forza del seguente legame giuridico ed economico esistente:

- 7.c) omette il requisito, non necessario in quanto questa impresa concorre limitatamente per l'esecuzione di categorie di lavori per le quali è sufficiente l'attestazione SOA in classifica II:

#### DICHIARA, AI FINI DEL SUBAPPALTO

8) che, ai sensi e per gli effetti dell'articolo 118, comma 2, del decreto legislativo n. 163 del 2006 e dell'articolo 109 del d.P.R. n. 207 del 2010, fermi restando i divieti, i limiti e le condizioni di legge e di regolamento:

- 8.a) si obbliga a subappaltare, ferme restando le proprie responsabilità e solo previa autorizzazione della stazione appaltante, per la parte eccedente la propria qualificazione, comunque nel limite del 30% (trenta per cento) del loro importo, i seguenti lavori, appartenenti a categorie scorporabili di cui all'articolo 107, comma 2, del d.P.R. n. 207 del 2010, in relazione ai quali il concorrente è in possesso di attestazione S.O.A. insufficiente (comunque non inferiore al 70%):

<input type="checkbox"/>	categoria:	O__	per una quota del	%	all'impresa:	
<input type="checkbox"/>	categoria:	O__	per una quota del	%	all'impresa:	
<input type="checkbox"/>	categoria:	O__	per una quota del	%	all'impresa:	

allegando n. \_\_\_\_\_ dichiarazioni di altrettante imprese subappaltatrici come sopra indicate;



- 8.b) **si obbliga a subappaltare**, ferme restando le proprie responsabilità e solo previa autorizzazione della stazione appaltante, i seguenti lavori, appartenenti a categorie scorporabili a qualificazione obbligatoria delle quali non possiede la qualificazione: <sup>(36)</sup>

<input type="checkbox"/>	categoria:	O ___	per una quota del	%	all'impresa:	
<input type="checkbox"/>	categoria:	O ___	per una quota del	%	all'impresa:	
<input type="checkbox"/>	categoria:	O ___	per una quota del	%	all'impresa:	

allegando n. \_\_\_ dichiarazioni di altrettante imprese subappaltatrici come sopra indicate;

- 8.c) **intende subappaltare**, ferme restando le proprie responsabilità e solo previa autorizzazione della stazione appaltante, i seguenti lavori, appartenenti a categorie per le quali è in possesso di adeguata qualificazione:

<input type="checkbox"/>	categoria:	O ___	per una quota del	%
<input type="checkbox"/>	categoria:	O ___	per una quota del	%
<input type="checkbox"/>	categoria:	O ___	per una quota del	%

- 8.d) **non intende** avvalersi del subappalto;

- 8) che, ai sensi e per gli effetti dell'articolo 118, comma 2, del decreto legislativo n. 163 del 2006 e dell'articolo 109 del d.P.R. n. 207 del 2010, fermi restando i divieti, i limiti e le condizioni di legge e di regolamento, il subappalto è dichiarato a cura dell'impresa mandataria/capogruppo/organo comune, come indicata al successivo punto 10);

*(solo per raggruppamenti temporanei, consorzi ordinari e reti di imprese)* <sup>(37)</sup>

#### DICHIARA

- 9) di partecipare in raggruppamento temporaneo / consorzio ordinario / rete di imprese, <sup>(38)</sup> ai sensi dell'articolo 37, commi 1, 3, 8 e 13, del decreto legislativo n. 163 del 2006, e:

- 9.a) di impegnarsi, in caso di aggiudicazione dei lavori di cui all'oggetto: <sup>(39)</sup>

- quale **impresa mandataria / capogruppo / organo comune**, ad assumere mandato collettivo speciale irrevocabile con rappresentanza dalla/e impresa/e mandante/i a tale scopo individuate nella apposite singole dichiarazioni, e a stipulare il contratto in nome e per conto proprio e dalla/e stessa/e impresa/e mandante/i;

- quale **impresa mandante**, a conferire mandato collettivo speciale irrevocabile con rappresentanza all'impresa a tale scopo individuata nella dichiarazione della stessa impresa, qualificata come mandataria / capogruppo / organo comune, la quale stipulerà il contratto in nome e per conto proprio e della presente impresa mandante nonché delle altre imprese mandanti; <sup>(40)</sup>

- 9.b) di assumere nell'ambito del raggruppamento temporaneo / consorzio ordinario / contratto di rete <sup>(41)</sup> i seguenti lavori: <sup>(42)</sup>

1)		categoria:	O ___	per una quota del	%
2)		categoria:	O ___	per una quota del	%
3)		categoria:	O ___	per una quota del	%
4)		categoria:	O ___	per una quota del	%
5)		categoria:	O ___	per una quota del	%

- 9.c) di assumere nell'ambito del raggruppamento temporaneo / consorzio ordinario / contratto di rete <sup>(43)</sup> una quota di partecipazione del \_\_\_\_\_ %; <sup>(44)</sup>

- 9.d) di dare atto e accettare, senza riserve, che qualunque comunicazione inviata all'operatore economico designato quale capogruppo / mandatario / organo comune, <sup>(45)</sup> ad uno dei recapiti indicati da quest'ultimo ai sensi dell'articolo 79, commi 5-bis e 5-quinquies, del decreto legislativo n. 163 del 2006,



si deve intendere estesa automaticamente a tutti gli operatori economici mandanti o aderenti al contratto di rete ;

**DICHIARA**

10) di essere costituito in:

- consorzio tra società cooperative (art. 34, comma 1, lett. b), del decreto legislativo n. 163 del 2006),
- consorzio tra imprese artigiane (art. 34, comma 1, lett. b), del decreto legislativo n. 163 del 2006),
- consorzio stabile di cui all'articolo 36 del decreto legislativo n. 163 del 2006,

e che, ai sensi degli articoli 36, comma 5, primo periodo / e 37, comma 7, secondo periodo, <sup>(46)</sup> del decreto legislativo n. 163 del 2006, questo consorzio concorre: <sup>(47)</sup>

- a) - in proprio con la propria organizzazione e non per conto dei consorziati;
- b) - per conto del/i sottoelencato/i operatore/i economico/i consorziato/i, del/i quale/i sono allegate apposite dichiarazioni, con i contenuti di cui ai precedenti numeri da 1) a 5), attestanti il possesso dei requisiti di ordine generale richiesti alla **Parte prima, Capo 2.1, della lettera di invito:**

	<i>Ragione sociale del consorziato</i>	<i>Sede</i>	<i>Codice fiscale</i>
1			
2			
3			

**DICHIARA <sup>(48)</sup>**

11) ai sensi dell'articolo 106, comma 2, del d.P.R. n. 207 del 2010, di avere

- direttamente;
- con delega a personale dipendente

esaminato tutti gli elaborati progettuali, compreso il computo metrico estimativo, ove redatto, di essersi recati sul luogo di esecuzione dei lavori, di avere preso conoscenza delle condizioni locali, della viabilità di accesso, di aver verificato le capacità e le disponibilità, compatibili con i tempi di esecuzione previsti, delle cave eventualmente necessarie e delle discariche autorizzate, nonché di tutte le circostanze generali e particolari suscettibili di influire sulla determinazione dei prezzi, sulle condizioni contrattuali e sull'esecuzione dei lavori e di aver giudicato i lavori stessi realizzabili, gli elaborati progettuali adeguati ed i prezzi nel loro complesso remunerativi e tali da consentire il ribasso offerto. Dichiaro altresì di avere effettuato una verifica della disponibilità della mano d'opera necessaria per l'esecuzione dei lavori nonché della disponibilità di attrezzature adeguate all'entità e alla tipologia e categoria dei lavori in appalto.

**DICHIARA**

14) ai sensi dell'articolo 79, commi 5-bis e 5-quinquies, del decreto legislativo n. 163 del 2006, ai fini della piena conoscenza ed efficacia delle comunicazioni previste dagli articoli 77 e 79 del predetto decreto legislativo:

a) di eleggere, ai fini della presente gara, il proprio domicilio all'indirizzo:

- riportato all'inizio della presente dichiarazione;
- via/piazza/altro: \_\_\_\_\_ numero: \_\_\_\_\_  
(altre indicazioni: presso / frazione / altro) \_\_\_\_\_  
CAP \_\_\_\_\_ città: \_\_\_\_\_ provincia: \_\_\_\_\_

b) di avere i seguenti indirizzi di posta elettronica:

- **certificata (PEC):** \_\_\_\_\_ @ \_\_\_\_\_
- **non certificata:** \_\_\_\_\_ @ \_\_\_\_\_

c) di avere il seguente numero di fax: \_\_\_\_\_ autorizzando espressamente

**DICHIARA**



15) ai fini della acquisizione d'ufficio del DURC da parte della Stazione appaltante, che:

- a) - ha allegato originale del DURC in data non anteriore a 3 (tre) mesi;
- b) - ha allegato copia cartacea del modello unificato INAIL-INPS-CASSA EDILE compilata nei quadri «A» e «B» con le indicazioni pertinenti;
- c) - l'impresa applica il contratto collettivo nazionale di lavoro (C.C.N.L.) del settore:
- |                                            |                                                          |                                             |
|--------------------------------------------|----------------------------------------------------------|---------------------------------------------|
| <input type="checkbox"/> Edile industria   | <input type="checkbox"/> Edile Piccola Media Impresa     | <input type="checkbox"/> Edile Cooperazione |
| <input type="checkbox"/> Edile Artigianato | <input type="checkbox"/> Edile: solo impiegati e tecnici | <input type="checkbox"/> Altro non edile    |
- ha la seguente dimensione aziendale:
- |                                      |                                    |                                               |
|--------------------------------------|------------------------------------|-----------------------------------------------|
| <input type="checkbox"/> da 0 a 5    | <input type="checkbox"/> da 6 a 15 | <input type="checkbox"/> da 16 a 50           |
| <input type="checkbox"/> da 50 a 100 | <input type="checkbox"/> oltre 100 | <input type="checkbox"/> numero esatto: _____ |
- ed è iscritta ai seguenti enti previdenziali:

**INAIL:** codice ditta: \_\_\_\_\_ posizioni assicurative territoriali: \_\_\_\_\_

**INPS:** matricola azienda: \_\_\_\_\_ sede competente: \_\_\_\_\_

posizione contributiva individuale titolare / soci imprese artigiane: \_\_\_\_\_

**Cassa Edile** codice impresa: \_\_\_\_\_ codice cassa: \_\_\_\_\_

Ai sensi del decreto legislativo 30 giugno 2003, n. 196, autorizza la Stazione appaltante all'utilizzazione dei dati di cui alla presente dichiarazione, compresi quelli di cui ai numeri 2) e 3) (dati sensibili ai sensi degli articoli 20, 21 e 22, del citato decreto legislativo, ferme restando le esenzioni dagli obblighi di notifica e acquisizione del consenso), ai fini della partecipazione alla gara e per gli eventuali procedimenti amministrativi e giurisdizionali conseguenti; ne autorizza la comunicazione ai funzionari e agli incaricati della Stazione appaltante, nonché agli eventuali controinteressati che ne facciano legittima e motivata richiesta. In ogni caso ha preso pienamente atto delle informazioni circa la tutela dei dati riportate alla Parte terza, Capo 3, lettera d), della lettera di invito.

Ai sensi degli articoli 38 e 47, comma 1, del d.P.R. n. 445 del 2000, il sottoscritto allega fotocopia di un proprio documento di riconoscimento in corso di validità.

La presente dichiarazione può essere sottoposta a verifica ai sensi dell'articolo 71 del d.P.R. n. 445 del 2000; a tale scopo si autorizza espressamente la Stazione appaltante ad acquisire presso le pubbliche amministrazioni i dati necessari per le predette verifiche, qualora tali dati siano in possesso delle predette pubbliche amministrazioni. Quanto ai requisiti tecnico-organizzativi la presente dichiarazione può essere sottoposta alla comprova ai sensi dell'articolo 48 del decreto legislativo n. 163 del 2006.

Ai sensi degli articoli 75 e 76 del d.P.R. 28 dicembre 2000, n. 445, consapevole dell'esclusione dalla procedura, della decadenza dalla partecipazione e dall'eventuale aggiudicazione, nonché della responsabilità penale per falso, cui va incontro in caso di dichiarazione mendace o contenente dati non più rispondenti a verità, la presente dichiarazione, composta da numero \_\_\_\_\_ pagine, è sottoscritta in data \_\_\_\_\_ 201\_.

(firma del legale rappresentante del concorrente)

\_\_\_\_\_



- <sup>1</sup> *In caso di offerta di ribasso percentuale semplice sui prezzi unitari, sopprimere le parole «e 118, comma 2 e 119, comma 5,», in caso di offerta di ribasso percentuale sull'importo a corpo, sopprimere le parole «119, comma 5,», in caso di offerta di ribasso mediante prezzi unitari, sopprimere le parole «118, comma 2,».*
- <sup>2</sup> *Indicare la carica o la qualifica del dichiarante.*
- <sup>3</sup> *Barrare una sola delle quattro ipotesi nella prima colonna.*
- <sup>4</sup> *Soci nelle società in nome collettivo, soci accomandatari per le società in accomandita semplice.*
- <sup>5</sup> *Sono considerate micro, piccole o medie quelle che rispondono alle seguenti due condizioni: effettivi (unità lavorative-anno) inferiori a 250 e fatturato annuo inferiore a 50 milioni di euro o totale di bilancio inferiore a 43 milioni di euro.*
- <sup>6</sup> *Ai fini dell'ammissione deve ricorrere una delle due condizioni.*
- <sup>7</sup> *Se ricorre questa condizione vanno barrate ambedue le caselle che seguono*
- <sup>8</sup> *Selezionare con attenzione solo una delle due opzioni; qualora sia selezionata la seconda opzione, allegare la dichiarazione soggettiva autonoma ex allegato "B", come segue: "B.1" per i soggetti che non hanno avuto misure di prevenzione, "B.2" per i soggetti che hanno avuto misure di prevenzione.*
- <sup>9</sup> *In questo caso allegare la dichiarazione soggettiva autonoma ex allegato "B", come segue: "B.1" per i soggetti che non hanno avuto sanzioni penali, "B.2" per i soggetti che hanno avuto sanzioni penali.*
- <sup>10</sup> *Ai fini della dichiarazione (e per non incorrere nell'esclusione per falsa dichiarazione) si devono dichiarare tutte le sentenze e tutti i decreti penali di condanna passati in giudicato nonché le sentenze di applicazione della pena su richiesta ai sensi dell'art. 444 del c.p.p. ("patteggiamenti"), compresi i casi in cui siano stati concessi i benefici della "sospensione della pena" e/o della "non menzione" ai sensi dell'art. 175 c.p.; quindi non solo le condanne che a giudizio del concorrente possono considerarsi "reati gravi che incidono sulla moralità professionale", perché tale valutazione spetta esclusivamente alla stazione appaltante, titolare del proprio apprezzamento circa l'attinenza dei reati stessi con la sfera della "moralità professionale". Si fa presente anche che nel certificato del Casellario giudiziale rilasciato ai soggetti privati interessati, non compaiono le sentenze di applicazione della pena su richiesta ai sensi degli artt. 444 e 445 c.p.p., i decreti penali di condanna, le condanne per le quali è stato concesso il beneficio della "non menzione" ai sensi dell'art. 175 c.p. e le condanne per contravvenzioni punibili con la sola pena pecuniaria dell'ammenda, che, invece, è obbligatorio dichiarare a pena di esclusione; pertanto la produzione in sede di offerta del certificato del Casellario giudiziale, stante detta intrinseca incompletezza non è idonea a surrogare l'obbligo di rendere la dichiarazione sostitutiva che, pertanto, deve essere sempre prodotta; nei casi di incertezza si consiglia all'interessato di effettuare presso il competente Ufficio del Casellario Giudiziale una semplice "visura" (art. 33 d.P.R. n. 313 del 2002), con la quale anche il soggetto interessato può prendere visione di tutti i propri eventuali precedenti penali, senza le limitazioni sopra ricordate. Non è necessario dichiarare l'eventuale esistenza di condanne per le quali è intervenuta la riabilitazione ai sensi dell'art. 178 c.p. o l'estinzione del reato, oppure la revoca, sempre che la riabilitazione, l'estinzione o la revoca sia stata dichiarata con provvedimento dell'autorità giudiziaria. Non è necessario dichiarare i reati depenalizzati.*
- <sup>11</sup> *Selezionare con attenzione solo una delle due opzioni; qualora sia selezionata la seconda opzione, allegare la dichiarazione soggettiva autonoma ex allegato "B.2".*
- <sup>12</sup> *Selezionare una o più opzioni; allegare la dichiarazione soggettiva autonoma ex allegato "B.2".*
- <sup>13</sup> *Selezionare con attenzione solo una delle due opzioni; qualora sia selezionata la seconda opzione, allegare le dichiarazioni soggettive autonome ex allegato "B", come segue: "B.1" per i soggetti che non hanno avuto sanzioni penali, "B.2" per i soggetti che hanno avuto sanzioni penali.*
- <sup>14</sup> *In questo caso allegare le dichiarazioni soggettive autonome ex allegato "B", come segue: "B.1" per i soggetti che non hanno avuto sanzioni penali, "B.2" per i soggetti che hanno avuto sanzioni penali.*
- <sup>15</sup> *Sia che l'eventuale violazione non sia stata accertata o sia stata accertata in qualunque tempo (anche anteriore all'anno), deve essere stata rimossa. In altri termini il concorrente è escluso in ogni caso se la violazione non è stata rimossa; è altresì escluso, anche in caso di rimozione, se la violazione è stata accertata definitivamente da meno di un anno.*
- <sup>16</sup> *In caso di modifica dell'importo originario di 10.000 euro, sostituire le parole «di cui all'articolo 48-bis, comma 1, del d.P.R. n. 602 del 1973» con le parole «di cui al decreto ministeriale attuativo dell'articolo 48-bis, comma 2-bis, del d.P.R. n. 602 del 1973».*
- <sup>17</sup> *Completare con la parola «italiana» oppure altra indicazione della nazionalità in cui è stabilito il concorrente.*





- <sup>18</sup> Barrare una delle tre caselle opzionali.
- <sup>19</sup> Selezionare con attenzione solo una delle tre opzioni.
- <sup>20</sup> Selezionare con attenzione solo una delle due sub-opzioni.
- <sup>21</sup> Descrivere quanto di interesse.
- <sup>22</sup> Selezionare con attenzione solo una delle due sub-opzioni.
- <sup>23</sup> Selezionare con attenzione solo una delle due opzioni; qualora sia selezionata la seconda opzione, allegare le dichiarazioni soggettive autonome ex allegato "B", come segue: "B.1" per i soggetti che non sono stati vittime di reato, "B.2" per i soggetti che sono stati vittime di reato.
- <sup>24</sup> Se ricorre questo caso, allegare le dichiarazioni soggettive autonome ex allegato "B", come segue: "B.1" per i soggetti che non sono stati vittime di reato, "B.2" per i soggetti che sono stati vittime di reato.
- <sup>25</sup> Barrare una sola casella per l'ipotesi che interessa ovvero cancellare l'ipotesi che non ricorre.
- <sup>26</sup> Data di cessazione dalla carica (rilevante solo se nell'anno antecedente la data di invio della lettera di invito).
- <sup>27</sup> Indicare gli atti o le misure adottati per dimostrare la completa dissociazione dalla condotta penalmente sanzionata.
- <sup>28</sup> Indicare gli atti o le misure adottati per dimostrare la completa dissociazione dalla condotta penalmente sanzionata.
- <sup>29</sup> Allegare la dichiarazione soggettiva autonoma adattando per le parti di interesse il fac-simile allegato "B" previsto per i soggetti in carica, limitatamente alla dichiarazione n. 2 presente su tale modello, al caso di specie. Si precisa, inoltre, come chiarito dall'Autorità per la vigilanza sui contratti pubblici di lavori, servizi e forniture, nella Determinazione del 12 gennaio 2010, n. 1, che "Può ritenersi, tuttavia, ammissibile, con riguardo ai soggetti cessati dalla carica, che il legale rappresentante, ai sensi dell'art. 47, comma 2, del d.P.R. n. 445/2000, produca una dichiarazione sostitutiva dell'atto di notorietà "per quanto a propria conoscenza", specificando le circostanze che rendono impossibile (ad esempio, in caso di decesso) o eccessivamente gravosa (ad esempio, in caso di irreperibilità o immotivato rifiuto) la produzione della dichiarazione da parte dei soggetti interessati".
- <sup>30</sup> Indicare solo i soggetti riportati sull'attestazione SOA.
- <sup>31</sup> Completare con le parole «originale» oppure «copia autentica».
- <sup>32</sup> Completare con le parole «originale» oppure «copia autentica».
- <sup>33</sup> Società accreditata che ha rilasciato la certificazione di qualità.
- <sup>34</sup> Organismo di accreditamento (ACCREDIA o altro organismo che ha sottoscritto gli accordi EA-MLA o IAF).
- <sup>35</sup> Completare con le parole «originale» oppure «copia autentica».
- <sup>36</sup> Diverse da quelle di cui al riquadro precedente.
- <sup>37</sup> Cancellare l'intero punto se non si tratta di raggruppamenti temporanei o di consorzi ordinari (questa dichiarazione NON deve essere fatta dai consorzi fra società cooperative, consorzi tra imprese artigiane o consorzi stabili).
- <sup>38</sup> Sopprimere le forme giuridiche non pertinenti al caso.
- <sup>39</sup> Scegliere una sola opzione tra le due disponibili: la prima opzione se si tratta di impresa capogruppo mandataria, la seconda opzione se si tratta di impresa mandante.
- <sup>40</sup> Se si tratta dell'unica mandante del raggruppamento, sopprimere le parole «e delle altre imprese mandanti».
- <sup>41</sup> Cancellare la dizione che non interessa.
- <sup>42</sup> La "quota" dei lavori da indicare è la percentuale della singola categoria assunta dall'impresa che sottoscrive la dichiarazione e non la percentuale di incidenza sull'importo totale dei lavori.
- <sup>43</sup> Cancellare la dizione che non interessa.
- <sup>44</sup> La "quota" di partecipazione è la percentuale dell'incidenza di tutte le lavorazioni assunte dall'impresa che sottoscrive la dichiarazione rispetto al totale in appalto.
- <sup>45</sup> Sopprimere le forme giuridiche non pertinenti al caso.
- <sup>46</sup> Se il concorrente è un consorzio di cooperative o di imprese artigiane, cancellare le parole «36, comma 5, primo periodo», se il concorrente è un consorzio stabile, cancellare le parole «37, comma 7, secondo periodo».
- <sup>47</sup> Scegliere una sola delle due opzioni che seguono.
- <sup>48</sup> In caso di raggruppamento temporaneo o di consorzio ordinario la presente dichiarazione può essere presentata anche dalla sola mandataria capogruppo.

**ALLEGATO B.1**

Dichiarazione di assenza di misure di prevenzione e condanne penali per **SOGGETTI IN CARICA** (solo qualora il sottoscrittore delle dichiarazioni cumulative non si sia assunto la responsabilità di dichiarare l'assenza delle cause di esclusione anche per conto degli altri soggetti in carica ai sensi dell'articolo 47, comma 2, del d.P.R. n. 445 del 2000)

**Requisiti di ordine generale: autocertificazioni e dichiarazioni di assenza di misure prevenzionali, penali, omessa denuncia**

articolo 38, comma 1, lettere b), c) e m-ter), del decreto legislativo n. 163 del 2006

**Stazione appaltante: Azienda Sanitaria Locale Lanciano-Vasto-Chieti (Regione Abruzzo)**

**Lavori di**

**INTERVENTI DI MANUTENZIONE, ADEGUAMENTO E MESSA A NORMA DEI REPARTI DI S.P.D.C. E WEEK SURGERY REALIZZAZIONE CIRCUITI IDRONICI CALDO E FREDDO DALLE CENTRALI AL 7° LIVELLO NEL PRESIDIO OSPEDALIERO DI ORTONA "G. Bernabeo"**

I        sottoscritt       

	<i>Cognome e nome</i>	<i>nato a</i>	<i>in data</i>	<i>carica ricoperta</i>
1)				
2)				
3)				
4)				

della ditta /  
impresa:

qualificata come:  - concorrente;  - ausiliaria  - consorziata  - cooptata

ognuno per quanto lo riguarda personalmente, con la presente

**DICHIARA / DICHIARANO**

- 1) ai sensi dell'articolo 38, comma 1, lettera b), del decreto legislativo n. 163 del 2006, che nei propri confronti non è pendente alcun procedimento per l'applicazione di una delle misure di prevenzione o di una delle cause ostative di cui rispettivamente all'articolo 6 e all'articolo 67 del decreto legislativo 6 settembre 2011, n. 159;
- 2) ai sensi dell'articolo 38, comma 1, lettera c), del decreto legislativo n. 163 del 2006, che nei propri confronti non è stata pronunciata sentenza definitiva di condanna passata in giudicato, o emesso decreto penale di condanna divenuto irrevocabile, oppure sentenza di applicazione della pena su richiesta ai sensi dell'articolo 444 del codice di procedura penale; ai sensi dell'articolo 38, comma 2, primo periodo, nei propri confronti non è stata pronunciata sentenza definitiva di condanna passata in giudicato per la quale sia stato ottenuto il beneficio della non menzione; ai sensi dell'articolo 38, comma 2, secondo periodo, non sono dichiarate eventuali sentenze definitive di condanna passate in giudicato, decreti penali di condanna divenuti irrevocabili, sentenze di applicazione della pena su richiesta ai sensi dell'articolo 444 del codice di procedura penale, relativi a reati depenalizzati oppure in caso di riabilitazione, estinzione del reato o revoca della condanna in forza di provvedimento dell'autorità giudiziaria; <sup>(1)</sup>
- 3) ai sensi dell'articolo 38, comma 1, lettera m-ter), del decreto legislativo n. 163 del 2006, di non essere stati vittime dei reati previsti e puniti dagli articoli 317 (concussione) e 629 (estorsione) del codice penale, aggravati ai sensi dell'articolo 7 del decreto-legge n. 152 del 1991, convertito dalla legge n. 203 del 1991 (in quanto commessi avvalendosi delle condizioni previste dall'articolo 416-bis del codice penale o al fine di agevolare l'attività delle associazioni mafiose previste dallo stesso articolo), per i quali non abbiano denunciato i fatti all'autorità giudiziaria, all'infuori dei casi previsti dall'articolo 4, primo comma, della legge n. 689 del 1981 (fatto commesso nell'adempimento di un dovere o nell'esercizio di una facoltà legittima ovvero in stato di



necessità o di legittima difesa), oppure per i quali non vi sia stata richiesta di rinvio a giudizio formulata nei confronti dell'imputato nell'anno antecedente alla data di invio della lettera di invito.

Ai sensi del decreto legislativo 30 giugno 2003, n. 196, autorizza la Stazione appaltante all'utilizzazione dei dati di cui alla presente dichiarazione (dati sensibili ai sensi degli articoli 20, 21 e 22, del citato decreto legislativo, ferme restando le esenzioni dagli obblighi di notifica e acquisizione del consenso), ai fini della partecipazione alla gara e per gli eventuali procedimenti amministrativi e giurisdizionali conseguenti; ne autorizza la comunicazione ai funzionari e agli incaricati della Stazione appaltante, nonché agli eventuali controinteressati che ne facciano legittima e motivata richiesta. In ogni caso ha preso pienamente atto delle informazioni circa la tutela dei dati riportate alla Parte terza, Capo 3, lettera d), della lettera di invito.

Ai sensi degli articoli 38 e 47, comma 1, del d.P.R. n. 445 del 2000, il/i sottoscritto/i allega/no fotocopia di un proprio documento di riconoscimento in corso di validità. <sup>(2)</sup>

La presente dichiarazione può essere sottoposta a verifica ai sensi dell'articolo 71 del d.P.R. n. 445 del 2000; a tale scopo si autorizza espressamente la Stazione appaltante ad acquisire presso le pubbliche amministrazioni i dati necessari per le predette verifiche, qualora tali dati siano in possesso delle predette pubbliche amministrazioni.

Ai sensi degli articoli 75 e 76 del d.P.R. 28 dicembre 2000, n. 445, consapevole dell'esclusione dalla procedura, della decadenza dalla partecipazione e dall'eventuale aggiudicazione, nonché della responsabilità penale per falso, cui va incontro in caso di dichiarazione mendace o contenente dati non più rispondenti a verità, la presente dichiarazione, composta da numero \_\_\_\_\_ pagine, è sottoscritta in data \_\_\_\_\_ 201\_.

(firma del/i dichiarante/i) <sup>(3)</sup> 1)

2)

3)

4)

- 
- <sup>1</sup> La presente dichiarazione non può essere sottoscritta dai soggetti a carico dei quali siano stati emessi provvedimenti sanzionatori penali accompagnati dal beneficio della non menzione, la cui esistenza, al pari di quella degli altri provvedimenti penali, deve essere dichiarata (articolo 38, comma 2, d.lgs. n. 163 del 2006).
- <sup>2</sup> La fotocopia del documento di riconoscimento non è necessaria se già allegata ad altra dichiarazione relativa allo stesso soggetto e contenuta nel plico.
- <sup>3</sup> La presente dichiarazione è resa ai sensi dell'articolo 46, comma 1, lettere aa) e bb), del d.P.R. n. 445 del 2000).



Allegato B.2

Dichiarazione di presenza di misure di prevenzione o condanne penali per SOGGETTI IN CARICA  
(per ciascuna singola persona fisica colpita da provvedimenti, compresi quelli per i quali abbia beneficiato della non menzione)

**Requisiti di ordine generale: autocertificazioni e dichiarazioni di presenza di misure prevenzionali, penali, omessa denuncia**

articolo 38, comma 1, lettere b), c) e m-ter), del decreto legislativo n. 163 del 2006

**Stazione appaltante: Azienda Sanitaria Locale Lanciano-Vasto-Chieti  
(Regione Abruzzo)**

Lavori di

**INTERVENTI DI MANUTENZIONE, ADEGUAMENTO E MESSA A NORMA DEI REPARTI DI S.P.D.C. E WEEK SURGERY REALIZZAZIONE CIRCUITI IDRONICI CALDO E FREDDO DALLE CENTRALI AL 7° LIVELLO NEL PRESIDIO OSPEDALIERO DI ORTONA "G. Bernabeo"**

il sottoscritto \_\_\_\_\_

nato a: \_\_\_\_\_ in data \_\_\_\_\_

in qualità di *(titolare, legale rappresentante, direttore tecnico, altro)* \_\_\_\_\_

della ditta / impresa: \_\_\_\_\_

qualificata come:  - concorrente;  - ausiliaria  - consorziata  - cooptata

**DICHIARA**

1) ai sensi dell'articolo 38, comma 1, lettera b), del decreto legislativo n. 163 del 2006, che nei propri confronti non è pendente alcun procedimento per l'applicazione di una delle misure di prevenzione o di una delle cause ostative di cui rispettivamente all'articolo 6 e all'articolo 67 del decreto legislativo 6 settembre 2011, n. 159; *(se del caso, aggiungere)* <sup>(1)</sup>

dichiara altresì che le misure ostative applicate con \_\_\_\_\_ del \_\_\_\_\_ sono divenute inefficaci in seguito alla riabilitazione di cui all'articolo 70 del decreto legislativo 6 settembre 2011, n. 159, ottenuta dalla Corte d'Appello di \_\_\_\_\_, con provvedimento n. \_\_\_\_\_ in data \_\_\_\_\_;

2) ai sensi dell'articolo 38, comma 1, lettera c), e comma 2, primo periodo, del decreto legislativo n. 163 del 2006, che nei propri confronti: <sup>(2) (3)</sup>

- 2.a)  non è stata pronunciata sentenza definitiva di condanna passata in giudicato;  
 sono state pronunciate le seguenti sentenze definitive di condanna passata in giudicato, risultanti dal Casellario giudiziario:

\_\_\_\_\_  
\_\_\_\_\_  
\_\_\_\_\_

- sono state pronunciate le seguenti sentenze definitive di condanna passata in giudicato, non risultanti dal Casellario giudiziario in quanto è stato ottenuto il beneficio della non menzione:

\_\_\_\_\_



- 
- 2.b)  non è stato emesso decreto penale di condanna divenuto irrevocabile;  
 sono stati emessi i seguenti decreti penali di condanna divenuti irrevocabili:
- 
- 

- 2.c)  non è stata pronunciata sentenza di applicazione della pena su richiesta ai sensi dell'articolo 444 del codice di procedura penale;  
 sono state pronunciate le seguenti sentenze di applicazione della pena su richiesta ai sensi dell'articolo 444 del codice di procedura penale:
- 
- 
- 

- 2.d) ai sensi dell'articolo 38, comma 2, secondo periodo, non sono dichiarate eventuali sentenze definitive di condanna passate in giudicato, decreti penali di condanna divenuti irrevocabili, sentenze di applicazione della pena su richiesta ai sensi dell'articolo 444 del codice di procedura penale, relativi a reati depenalizzati oppure in caso di riabilitazione, estinzione del reato o revoca della condanna in forza di provvedimento dell'autorità giudiziaria;

- 3) ai sensi dell'articolo 38, comma 1, lettera m-ter), del decreto legislativo n. 163 del 2006, che in relazione ai reati previsti e puniti dagli articoli 317 (concussione) o 629 (estorsione) del codice penale, aggravati ai sensi dell'articolo 7 del decreto-legge n. 152 del 1991, convertito dalla legge n. 203 del 1991 (in quanto commessi avvalendosi delle condizioni previste dall'articolo 416-bis del codice penale o al fine di agevolare l'attività delle associazioni mafiose previste dallo stesso articolo), per i quali vi sia stata richiesta di rinvio a giudizio formulata nei confronti dell'imputato nell'anno antecedente la data di invio della lettera di invito: <sup>(4)</sup>

- di non essere stato vittima di alcuno dei predetti reati;  
 di essere stato vittima dei predetti reati e <sup>(5)</sup>
- di aver denunciato i fatti all'autorità giudiziaria;
  - di **non** aver denunciato i fatti all'autorità giudiziaria ma per tali fatti non vi è stata richiesta di rinvio a giudizio formulata nei confronti dell'imputato nell'anno antecedente la data di invio della lettera di invito;
- di essere stato vittima dei predetti reati e di **non** aver denunciato i fatti all'autorità giudiziaria, e che dalla richiesta di rinvio a giudizio formulata nei confronti dell'imputato nell'anno antecedente la data di invio della lettera di invito, emergono i seguenti indizi: <sup>(6)</sup>
- 
- 
- 

e nella richiesta di rinvio a giudizio: <sup>(7)</sup>

- gli è stata riconosciuta l'esimente di cui all'articolo 4, primo comma, della legge n. 689 del



1981 (fatto commesso nell'adempimento di un dovere o nell'esercizio di una facoltà legittima ovvero in stato di necessità o di legittima difesa);

- non gli è stata riconosciuta l'esimente di cui all'articolo 4, primo comma, della legge n. 689 del 1981 (fatto commesso nell'adempimento di un dovere o nell'esercizio di una facoltà legittima ovvero in stato di necessità o di legittima difesa);

Ai sensi del decreto legislativo 30 giugno 2003, n. 196, autorizza la Stazione appaltante all'utilizzazione dei dati di cui alla presente dichiarazione (dati sensibili ai sensi degli articoli 20, 21 e 22, del citato decreto legislativo, ferme restando le esenzioni dagli obblighi di notifica e acquisizione del consenso), ai fini della partecipazione alla gara e per gli eventuali procedimenti amministrativi e giurisdizionali conseguenti; ne autorizza la comunicazione ai funzionari e agli incaricati della Stazione appaltante, nonché agli eventuali controinteressati che ne facciano legittima e motivata richiesta. In ogni caso ha preso pienamente atto delle informazioni circa la tutela dei dati riportate alla Parte terza, Capo 3, lettera d), della lettera di invito.

Ai sensi degli articoli 38 e 47, comma 1, del d.P.R. n. 445 del 2000, il sottoscritto allega fotocopia di un proprio documento di riconoscimento in corso di validità. <sup>(8)</sup>

La presente dichiarazione può essere sottoposta a verifica ai sensi dell'articolo 71 del d.P.R. n. 445 del 2000; a tale scopo si autorizza espressamente la Stazione appaltante ad acquisire presso le pubbliche amministrazioni i dati necessari per le predette verifiche, qualora tali dati siano in possesso delle predette pubbliche amministrazioni.

Ai sensi degli articoli 75 e 76 del d.P.R. 28 dicembre 2000, n. 445, consapevole dell'esclusione dalla procedura, della decadenza dalla partecipazione e dall'eventuale aggiudicazione, nonché della responsabilità penale per falso, cui va incontro in caso di dichiarazione mendace o contenente dati non più rispondenti a verità, la presente dichiarazione, composta da numero \_\_\_\_\_ pagine, è sottoscritta in data \_\_\_\_\_ 201\_.

(firma del dichiarante) <sup>(9)</sup>

---

---

<sup>1</sup> Aggiungere solo se le misure ostative dovessero ancora risultare in pendenza dell'annotazione del provvedimento di riabilitazione.

<sup>2</sup> Adattare la dichiarazione alle condizioni specifiche del singolo soggetto dichiarante.

<sup>3</sup> Ai fini della dichiarazione (e per non incorrere nell'esclusione per falsa dichiarazione) si devono dichiarare tutte le sentenze e tutti i decreti penali di condanna passati in giudicato nonché le sentenze di applicazione della pena su richiesta ai sensi dell'art. 444 del c.p.p. ("patteggiamenti"), compresi i casi in cui siano stati concessi i benefici della "sospensione della pena" e/o della "non menzione" ai sensi dell'art. 175 c.p.; quindi non solo le condanne che a giudizio del concorrente possono considerarsi "reati gravi che incidono sulla moralità professionale", perché tale valutazione spetta esclusivamente alla stazione appaltante, titolare del proprio apprezzamento circa l'attinenza dei reati stessi con la sfera della "moralità professionale". Si fa presente anche che nel certificato del Casellario giudiziale rilasciato ai soggetti privati interessati, non compaiono le sentenze di applicazione della pena su richiesta ai sensi degli artt. 444 e 445 c.p.p., i decreti penali di condanna, le condanne per le quali è stato concesso il beneficio della "non menzione" ai sensi dell'art. 175 c.p. e le condanne per contravvenzioni punibili con la sola pena pecuniaria dell'ammenda, che, invece, è obbligatorio dichiarare a pena di esclusione; pertanto la produzione in sede di offerta del certificato del Casellario giudiziale, stante detta intrinseca incompletezza non è idonea a surrogare l'obbligo di rendere la dichiarazione sostitutiva che, pertanto, deve essere sempre prodotta; nei casi di incertezza si consiglia all'interessato di effettuare presso il competente Ufficio del Casellario Giudiziale una semplice "visura" (art. 33 d.P.R. n. 313 del 2002), con la quale anche il soggetto interessato può prendere visione di tutti i propri eventuali precedenti penali, senza le



---

*limitazioni sopra ricordate. Non è necessario dichiarare l'eventuale esistenza di condanne per le quali è intervenuta la riabilitazione ai sensi dell'art. 178 c.p. o l'estinzione del reato, oppure la revoca, sempre che la riabilitazione, l'estinzione o la revoca sia stata dichiarata con provvedimento dell'autorità giudiziaria. Non è necessario dichiarare i reati depenalizzati.*

<sup>4</sup> *Adattare la dichiarazione alle condizioni specifiche del singolo soggetto dichiarante e selezionare una delle tre opzioni.*

<sup>5</sup> *Selezionare con attenzione solo una delle due sub-opzioni.*

<sup>6</sup> *Descrivere quanto di interesse.*

<sup>7</sup> *Selezionare con attenzione solo una delle due sub-opzioni.*

<sup>8</sup> *La fotocopia del documento di riconoscimento non è necessaria se già allegata ad altra dichiarazione relativa allo stesso soggetto e contenuta nel plico.*

<sup>9</sup> *La presente dichiarazione è resa ai sensi degli articoli 38 e 47, comma 1, del d.P.R. n. 445 del 2000, è rilasciata, in carta libera, con necessità di autentica di firma oppure con obbligo di allegare la fotocopia di un documento di riconoscimento in corso di validità.*



**Allegato E**  
**Dichiarazione cumulativa - Assenza cause di esclusione e requisiti di partecipazione -**  
**SUBAPPALTATORE assuntore di categorie scorporabili a qualificazione obbligatoria**  
**per i quali il concorrente non è qualificato**

<b>Autocertificazioni e dichiarazioni dell'impresa subappaltatrice</b>
articoli 34, 37, 38, 39 e 40 del decreto legislativo n. 163 del 2006
<b>Stazione appaltante: Azienda Sanitaria Locale Lanciano-Vasto-Chieti (Regione Abruzzo)</b>
<b>Lavori di:</b> <b>INTERVENTI DI MANUTENZIONE, ADEGUAMENTO E MESSA A NORMA DEI REPARTI</b> <b>DI S.P.D.D.C. E WEEK SURGERY E REALIZZAZIONE CIRCUITI IDRONICI CALDO E</b> <b>FREDDO DALLE CENTRALE AL 7° LIVELLO NEL PRESIDIO OSPEDALIERO DI ORTONA "G.</b> <b>Bernabeo"</b>

il sottoscritto \_\_\_\_\_  
in qualità di *(titolare, legale rappresentante, procuratore, altro)*<sup>(1)</sup> \_\_\_\_\_  
dell'impresa \_\_\_\_\_

sede *(comune italiano o stato estero)* \_\_\_\_\_ Cap: \_\_\_\_\_ Provincia \_\_\_\_\_

indirizzo \_\_\_\_\_ Cod. fiscale: \_\_\_\_\_

PASSOE assegnata dall'Autorità per la vigilanza sui contratti pubblici : \_\_\_\_\_

**SUBAPPALTATRICE DEL CONCORRENTE**

- singolo impresa: \_\_\_\_\_ Cod. fiscale: \_\_\_\_\_
- raggruppamento temporaneo di operatori economici avente come mandataria  
l'impresa: \_\_\_\_\_ Cod. fiscale: \_\_\_\_\_
- consorzio ordinario di operatori economici avente come capogruppo  
l'impresa: \_\_\_\_\_ Cod. fiscale: \_\_\_\_\_
- rete di imprese avente come organo comune / mandatario / capogruppo  
l'impresa: \_\_\_\_\_ Cod. fiscale: \_\_\_\_\_

**DICHIARA QUANTO SEGUE**

1) in sostituzione del certificato di iscrizione alla Camera di Commercio, Industria, Artigianato e Agricoltura:  
provincia di iscrizione: \_\_\_\_\_ numero di iscrizione: \_\_\_\_\_  
attività: \_\_\_\_\_ codice ATECO: \_\_\_\_\_  
*(per le ditte individuali)*  
forma giuridica impresa:       ditta individuale       anno di iscrizione: \_\_\_\_\_  
titolare, altri soggetti con potere di rappresentanza o potere contrattuale:

Cognome e nome	codice fiscale	carica ricoperta
		titolare





--	--	--

(per tutte le società e i consorzi)

forma giuridica societaria: \_\_\_\_\_ anno di iscrizione: \_\_\_\_\_  
capitale sociale: \_\_\_\_\_ durata della società: \_\_\_\_\_

soci <sup>(2)</sup>, rappresentanti legali, consiglieri delegati, amministratori e altri soggetti con potere di rappresentanza o potere contrattuale, procuratori con potere contrattuale:

Cognome e nome	codice fiscale	carica ricoperta

(inoltre, per le società e i consorzi con meno di quattro soci)

Cognome e nome (persona fisica)	codice fiscale (persona fisica)	tipo di diritto
		<input type="checkbox"/> - Socio unico <input type="checkbox"/> - Socio di maggioranza

(in ogni caso)

dichiara altresì di

- essere  
 - non essere

una micro, piccola o media impresa, come definita dall'articolo 2 dell'allegato alla Raccomandazione della Commissione europea 2003/361/CE del 6 maggio 2003 (G.U.U.E. n. L 124 del 20 maggio 2003); <sup>(3)</sup>

2) ai sensi dell'articolo 38, commi 1 e 2, del decreto legislativo n. 163 del 2006, l'inesistenza delle cause di esclusione dalla partecipazione alle procedure di affidamento degli appalti pubblici e, in particolare:

a) di non trovarsi in stato di fallimento, liquidazione coatta, concordato preventivo o procedimento in corso per la dichiarazione di una di tali situazioni;

b) che:

b.1) nei propri confronti non è pendente alcun procedimento per l'applicazione di una delle misure di prevenzione o di una delle cause ostative di cui rispettivamente all'articolo 6 o all'articolo 67 del decreto legislativo 6 settembre 2011, n. 159;

b.2) nei confronti di tutti gli altri rappresentanti legali, soggetti con potere di rappresentanza o potere contrattuale, direttori tecnici e soci, elencati al precedente numero 1) e al successivo numero 6) della presente dichiarazione:

<sup>(4)</sup>  - della cui situazione giuridica dichiara di essere a conoscenza ai sensi dell'articolo 47, comma 2, del d.P.R. n. 445 del 2000, assumendone le relative responsabilità, non è pendente alcun procedimento per l'applicazione di una delle misure di prevenzione o di una delle cause ostative di cui rispettivamente all'articolo 6 e all'articolo 67 del decreto legislativo 6 settembre 2011, n. 159;

- la situazione giuridica relativa all'assenza delle misure di prevenzione o delle cause ostative di cui rispettivamente all'articolo 6 e all'articolo 67 del decreto legislativo 6 settembre 2011, n. 159, è dichiarata singolarmente dagli stessi soggetti in allegato alla presente dichiarazione; <sup>(5)</sup>



c) che:

c.1) nei propri confronti: <sup>(6)</sup>

<sup>(7)</sup> - non è stata pronunciata sentenza definitiva di condanna passata in giudicato, o emesso decreto penale di condanna divenuto irrevocabile, oppure sentenza di applicazione della pena su richiesta ai sensi dell'articolo 444 del codice di procedura penale, né sentenza di condanna per la quale sia stato ottenuto il beneficio della non menzione;

- sussistono i provvedimenti di cui all'allegato alla presente dichiarazione e, in particolare: <sup>(8)</sup>

- sentenze definitive di condanna passate in giudicato;

- decreti penali di condanna divenuti irrevocabili;

- sentenze di applicazione della pena su richiesta ai sensi dell'articolo 444 del codice di procedura penale;

c.2) nei confronti di tutti gli altri rappresentanti legali, soggetti con potere di rappresentanza o potere contrattuale, direttori tecnici e soci, elencati al precedente numero 1) e al successivo numero 6) della presente dichiarazione:

<sup>(9)</sup> - della cui situazione giuridica dichiara di essere a conoscenza ai sensi dell'articolo 47, comma 2, del d.P.R. n. 445 del 2000, assumendone le relative responsabilità, non è stata pronunciata sentenza definitiva di condanna passata in giudicato, o emesso decreto penale di condanna divenuto irrevocabile, oppure sentenza di applicazione della pena su richiesta ai sensi dell'articolo 444 del codice di procedura penale, né sentenza di condanna per la quale sia stato ottenuto il beneficio della non menzione;

- la situazione giuridica relativa alla sussistenza di sentenze definitive di condanna passate in giudicato, decreti penali di condanna divenuti irrevocabili o sentenze di applicazione della pena su richiesta ai sensi dell'articolo 444 del codice di procedura penale, è dichiarata singolarmente dagli stessi soggetti in allegato alla presente con apposita dichiarazione; <sup>(10)</sup>

c.3) è esonerato dal dichiarare eventuali sentenze definitive di condanna passate in giudicato, decreti penali di condanna divenuti irrevocabili, sentenze di applicazione della pena su richiesta ai sensi dell'articolo 444 del codice di procedura penale, relativi a reati depenalizzati oppure in caso di riabilitazione, estinzione del reato o revoca della condanna in forza di provvedimento dell'autorità giudiziaria;

d) che in relazione al divieto di intestazione fiduciaria posto dall'articolo 17 della legge n. 55 del 1990 non è in essere alcuna intestazione fiduciaria relativa a quote societarie dell'impresa e nell'anno antecedente la data di pubblicazione del bando di gara non è stata accertata in via definitiva alcuna violazione del divieto di intestazione fiduciaria; <sup>(11)</sup>

e) di non aver commesso gravi infrazioni debitamente accertate alle norme in materia di sicurezza e a ogni altro obbligo derivante dai rapporti di lavoro, risultanti dai dati in possesso dell'Osservatorio;

f) di non aver commesso grave negligenza o malafede nell'esecuzione delle prestazioni affidate dalla stazione appaltante che bandisce la gara, e che non è stato commesso un errore grave nell'esercizio dell'attività professionale, accertato con qualsiasi mezzo di prova da parte della stazione appaltante;

g) di non aver commesso violazioni gravi, definitivamente accertate, rispetto agli obblighi relativi al pagamento delle imposte e tasse, secondo la legislazione italiana o quella dello Stato in cui sono stabiliti, comportanti un omesso pagamento per un importo superiore all'importo di cui all'articolo 48-bis, comma 1, del d.P.R. n. 602 del 1973, <sup>(12)</sup> relativamente a debiti certi, scaduti ed esigibili;

h) che nel casellario informatico:

- non sono presenti iscrizioni per aver presentato falsa dichiarazione o falsa documentazione in merito a requisiti e condizioni rilevanti per la partecipazione a procedure di gara e per l'affidamento dei subappalti;

- sono presenti iscrizioni per aver presentato falsa dichiarazione o falsa documentazione ma tali iscrizioni sono divenute inefficaci in quanto anteriori ad un anno dalla data di pubblicazione del bando di gara;

i) di non aver commesso violazioni gravi, definitivamente accertate, alle norme in materia di contributi previdenziali e assistenziali, secondo la legislazione \_\_\_\_\_ <sup>(13)</sup>, che costituiscono motivo ostativo al rilascio del DURC (documento unico di regolarità contributiva);

l) che il numero dei propri dipendenti, calcolato con le modalità di cui all'articolo 4 della legge n. 68 del 1999,



tenuto conto delle esenzioni per il settore edile di cui all'articolo 5, comma 2, della stessa legge, modificato dall'articolo 1, comma 53, della legge n. 247 del 2007: <sup>(14)</sup>

- è inferiore a 15;
  - è compreso tra 15 e 35 e non sono state effettuate assunzioni dopo il 18 gennaio 2000;
  - è compreso tra 15 e 35 e sono state effettuate assunzioni dopo il 18 gennaio 2000 ed è in regola con le citate norme che disciplinano il diritto al lavoro dei soggetti diversamente abili, ai sensi dell'articolo 17 della legge n. 68 del 1999;
  - è superiore a 35 ed è in regola con le citate norme che disciplinano il diritto al lavoro dei soggetti diversamente abili, ai sensi dell'articolo 17 della legge n. 68 del 1999;
- m) che non è stata applicata alcuna sanzione interdittiva di cui all'articolo 9, comma 2, lettera c), del decreto legislativo n. 231 del 2001 o altra sanzione che comporta il divieto di contrattare con la pubblica amministrazione compresi i provvedimenti interdittivi di cui all'articolo 14, comma 1, del decreto legislativo n. 81 del 2008;
- n) che nel casellario informatico:
- non sono presenti iscrizioni per aver presentato falsa dichiarazione o falsa documentazione ai fini del rilascio dell'attestazione SOA;
  - sono presenti iscrizioni per aver presentato falsa dichiarazione o falsa documentazione ma tali iscrizioni sono divenute inefficaci in quanto anteriori ad un anno dalla data di pubblicazione del bando di gara;
- o) che in relazione ai reati previsti e puniti dagli articoli 317 (concussione) o 629 (estorsione) del codice penale, aggravati ai sensi dell'articolo 7 del decreto-legge n. 152 del 1991, convertito dalla legge n. 203 del 1991 (in quanto commessi avvalendosi delle condizioni previste dall'articolo 416-bis del codice penale o al fine di agevolare l'attività delle associazioni mafiose previste dallo stesso articolo), per i quali vi sia stata richiesta di rinvio a giudizio formulata nei confronti dell'imputato nell'anno antecedente la data di pubblicazione del bando di gara:
- o.1) il sottoscritto: <sup>(15)</sup>
- **non** è stato vittima di alcuno dei predetti reati;
  - è stato vittima dei predetti reati e: <sup>(16)</sup>
    - ha denunciato i fatti all'autorità giudiziaria;
    - non ha denunciato i fatti all'autorità giudiziaria ma per tali fatti non vi è stata richiesta di rinvio a giudizio formulata nei confronti dell'imputato nell'anno antecedente la data di pubblicazione del bando di gara;
  - è stato vittima dei predetti reati e non ha denunciato il fatto all'autorità giudiziaria e che dalla richiesta di rinvio a giudizio formulata nei confronti dell'imputato nell'anno antecedente la data di pubblicazione del bando di gara, emergono i seguenti indizi: <sup>(17)</sup>
- 
- 
- 

e nella richiesta di rinvio a giudizio: <sup>(18)</sup>

- gli è stata riconosciuta l'esimente di cui all'articolo 4, primo comma, della legge n. 689 del 1981 (fatto commesso nell'adempimento di un dovere o nell'esercizio di una facoltà legittima ovvero in stato di necessità o di legittima difesa);
- **non** gli è stata riconosciuta l'esimente di cui all'articolo 4, primo comma, della legge n. 689 del 1981 (fatto commesso nell'adempimento di un dovere o nell'esercizio di una facoltà legittima ovvero in stato di necessità o di legittima difesa);



o.2) tutti gli altri rappresentanti legali, soggetti con potere di rappresentanza o potere contrattuale, direttori tecnici e soci, elencati al precedente numero 1) e al successivo numero 6) della presente dichiarazione.<sup>(19)</sup>

- della cui situazione giuridica dichiara di essere a conoscenza ai sensi dell'articolo 47, comma 2, del d.P.R. n. 445 del 2000, assumendone le relative responsabilità, **non** sono stati vittime di alcuno dei predetti reati;

- attestano singolarmente le proprie situazioni e condizioni mediante apposita documentazione o dichiarazione in allegato alla presente;<sup>(20)</sup>

p) di

- non trovarsi in alcuna situazione di controllo di cui all'articolo 2359 del codice civile con alcun altro soggetto;

- non essere a conoscenza della partecipazione alla gara di soggetti che si trovano in una delle situazioni di controllo di cui all'articolo 2359 del codice civile;

- essere a conoscenza della partecipazione alla gara dei seguenti soggetti che si trovano in situazione di controllo di cui all'articolo 2359 del codice civile:

\_\_\_\_\_ ma di non aver influito sulla formulazione dell'offerta da parte del concorrente.

3) che, ai sensi dell'articolo 38, comma 1, lettera c), secondo periodo, del decreto legislativo n. 163 del 2006, nell'anno antecedente la data di pubblicazione del bando di gara:<sup>(21)</sup>

- **non sono cessati** dalla carica soggetti aventi poteri di rappresentanza o di impegnare la società o aventi la qualifica di direttore tecnico oppure soci unici o soci di maggioranza in caso di società o consorzi con meno di quattro soci;

- **sono cessati** dalla carica i soggetti, aventi poteri di rappresentanza o di impegnare la società o aventi la qualifica di direttore tecnico, oppure soci unici o soci di maggioranza in caso di società o consorzi con meno di quattro soci, di seguito elencati:

a) che nei confronti dei seguenti soggetti cessati:

Cognome e nome	nato a	in data	carica ricoperta	fino alla data del <sup>(22)</sup>

**non è stata pronunciata** sentenza definitiva di condanna passata in giudicato, decreto penale di condanna divenuto irrevocabile o sentenza di applicazione della pena su richiesta ai sensi dell'articolo 444 del codice di procedura penale, comprese le condanne per le quali è stato concesso il beneficio della non menzione;

b) che nei confronti dei seguenti soggetti cessati:

Cognome e nome	nato a	in data	carica ricoperta	fino alla data del

**è stata pronunciata** sentenza definitiva di condanna passata in giudicato o è stato emesso decreto penale di condanna divenuto irrevocabile, per i seguenti reati:

- e la ditta / impresa ha adottato i seguenti atti o misure di completa dissociazione dalla condotta penalmente sanzionata:<sup>(23)</sup>

\_\_\_\_\_

\_\_\_\_\_

c) che nei confronti dei seguenti soggetti cessati:

Cognome e nome	nato a	in data	carica ricoperta	fino alla data del



**è stata pronunciata** sentenza di applicazione della pena su richiesta ai sensi dell'articolo 444 del codice di procedura penale, per i seguenti reati:

- e la ditta / impresa ha adottato i seguenti atti o misure di completa dissociazione dalla condotta penalmente sanzionata: <sup>(24)</sup>

d) che nei confronti dei seguenti soggetti cessati:

Cognome e nome	nato a	in data	carica ricoperta	fino alla data del

la situazione giuridica relativa alla sussistenza di sentenze di condanna passate in giudicato, decreti penali di condanna divenuti irrevocabili o sentenze di applicazione della pena su richiesta, ai sensi dell'articolo 444 del codice di procedura penale, è dichiarata singolarmente dagli stessi soggetti in allegato alla presente dichiarazione; <sup>(25)</sup>

4) che, ai sensi dell'articolo 1-bis, comma 14, della legge 18 ottobre 2001, n. 383, questa impresa:

- non si è avvalsa dei piani individuali di emersione;  
 - si è avvalsa dei piani individuali di emersione ma tali piani si sono conclusi;

5) che, in ottemperanza ai principi generali dell'ordinamento giuridico in materia di concorrenza, non partecipa alla gara individualmente in proprio, né in raggruppamento temporaneo o consorzio di cui faccia parte né quale ausiliaria di un concorrente diverso da quello per il quale assume il ruolo di subappaltatrice;

**DICHIARA** <sup>(26)</sup>

6) che questa impresa subappaltatrice è in possesso di attestazione S.O.A. ai sensi dell'articolo 61 del d.P.R. n. 207 del 2010 e del **punto III.2.3), lettera a), del bando di gara**, come segue:

denominazione S.O.A.: \_\_\_\_\_ attestazione num.:

rilasciata il  con scadenza il

per le seguenti categorie e classifiche:

	categoria	classifica	Pari a Euro
<input type="checkbox"/> -	O		
<input type="checkbox"/> -	O		

recante l'indicazione dei seguenti soggetti (persone fisiche):

nome e cognome	Codice fiscale	carica ricoperta <sup>(27)</sup>	
		Rappres. legale	Dirett. tecnico
		<input type="checkbox"/>	<input type="checkbox"/>
		<input type="checkbox"/>	<input type="checkbox"/>
		<input type="checkbox"/>	<input type="checkbox"/>
		<input type="checkbox"/>	<input type="checkbox"/>
		<input type="checkbox"/>	<input type="checkbox"/>

7) inoltre, a completamento del requisito dell'attestazione S.O.A., ai sensi dell'articolo 63 del d.P.R. n. 207 del 2010, dichiara che:

- non è in possesso della certificazione del sistema di qualità della serie europea ISO 9001:2008;



- è in possesso della certificazione del sistema di qualità della serie europea ISO 9001:2008 di cui all'articolo 3, lettera mm), del d.P.R. n. 207 del 2010, in corso di validità, come risulta da:
- annotazione in calce all'attestazione S.O.A. di cui al precedente numero 6);
- certificato n. \_\_\_\_\_ in data \_\_\_\_\_ con validità fino al \_\_\_\_\_  
settore EA: \_\_\_\_\_ rilasciato da: <sup>(28)</sup> \_\_\_\_\_  
(organismo accreditato da <sup>(29)</sup> \_\_\_\_\_ )

#### DICHIARA

8) ai fini della acquisizione d'ufficio del DURC da parte della Stazione appaltante, che:

- a) - ha allegato originale del DURC in data non anteriore a 3 (tre) mesi;
- b) - ha allegato copia cartacea del modello unificato INAIL-INPS-CASSA EDILE compilata nei quadri «A» e «B» con le indicazioni pertinenti;
- c) - l'impresa applica il contratto collettivo nazionale di lavoro (C.C.N.L.) del settore:
- |                                            |                                                          |                                             |
|--------------------------------------------|----------------------------------------------------------|---------------------------------------------|
| <input type="checkbox"/> Edile industria   | <input type="checkbox"/> Edile Piccola Media Impresa     | <input type="checkbox"/> Edile Cooperazione |
| <input type="checkbox"/> Edile Artigianato | <input type="checkbox"/> Edile: solo impiegati e tecnici | <input type="checkbox"/> Altro non edile    |
- ha la seguente dimensione aziendale:
- |                                      |                                    |                                               |
|--------------------------------------|------------------------------------|-----------------------------------------------|
| <input type="checkbox"/> da 0 a 5    | <input type="checkbox"/> da 6 a 15 | <input type="checkbox"/> da 16 a 50           |
| <input type="checkbox"/> da 50 a 100 | <input type="checkbox"/> oltre 100 | <input type="checkbox"/> numero esatto: _____ |

ed è iscritta ai seguenti enti previdenziali:

**INAIL:** codice ditta: \_\_\_\_\_ posizioni assicurative territoriali: \_\_\_\_\_  
**INPS:** matricola azienda: \_\_\_\_\_ sede competente: \_\_\_\_\_  
posizione contributiva individuale titolare / soci imprese artigiane: \_\_\_\_\_  
**Cassa Edile** codice impresa: \_\_\_\_\_ codice cassa: \_\_\_\_\_

Ai sensi del decreto legislativo 30 giugno 2003, n. 196, autorizza la Stazione appaltante all'utilizzazione dei dati di cui alla presente dichiarazione, compresi quelli di cui ai numeri 2) e 3) (dati sensibili ai sensi degli articoli 20, 21 e 22, del citato decreto legislativo, ferme restando le esenzioni dagli obblighi di notifica e acquisizione del consenso), ai fini della partecipazione alla gara e per gli eventuali procedimenti amministrativi e giurisdizionali conseguenti; ne autorizza la comunicazione ai funzionari e agli incaricati della Stazione appaltante, nonché agli eventuali controinteressati che ne facciano legittima e motivata richiesta. In ogni caso ha preso pienamente atto delle informazioni circa la tutela dei dati riportate alla Parte terza, Capo 3, lettera d), del disciplinare di gara.

Ai sensi degli articoli 38 e 47, comma 1, del d.P.R. n. 445 del 2000, il sottoscritto allega fotocopia di un proprio documento di riconoscimento in corso di validità.

La presente dichiarazione può essere sottoposta a verifica ai sensi dell'articolo 71 del d.P.R. n. 445 del 2000; a tale scopo si autorizza espressamente la Stazione appaltante ad acquisire presso le pubbliche amministrazioni i dati necessari per le predette verifiche, qualora tali dati siano in possesso delle predette pubbliche amministrazioni. Quanto al requisito della cifra d'affari in lavori la presente dichiarazione può essere sottoposta alla comprova ai sensi dell'articolo 48 del decreto legislativo n. 163 del 2006.

Ai sensi degli articoli 75 e 76 del d.P.R. 28 dicembre 2000, n. 445, consapevole dell'esclusione dalla procedura, della decadenza dalla partecipazione e dall'eventuale aggiudicazione, nonché della responsabilità penale per falso, cui va incontro in caso di dichiarazione mendace o contenente dati non più rispondenti a verità, la presente dichiarazione, composta da numero \_\_\_\_\_ pagine, è sottoscritta in data \_\_\_\_\_ 201\_.

(firma del legale rappresentante della ditta/impresa subappaltatrice) <sup>(30)</sup>



- <sup>1</sup> *Indicare la carica o la qualifica del dichiarante.*
- <sup>2</sup> *Soci nelle società in nome collettivo, soci accomandatari per le società in accomandita semplice.*
- <sup>3</sup> *Sono considerate micro, piccole o medie quelle che rispondo alle seguenti due condizioni: effettivi (unità lavorative-anno) inferiori a 250 e fatturato annuo inferiore a 50 milioni di euro o totale di bilancio inferiore a 43 milioni di euro.*
- <sup>4</sup> *Selezionare con attenzione solo una delle due opzioni; qualora sia selezionata la seconda opzione, allegare la dichiarazione soggettiva autonoma ex allegato "B", come segue: "B.1" per i soggetti che non hanno avuto misure di prevenzione, "B.2" per i soggetti che hanno avuto misure di prevenzione.*
- <sup>5</sup> *In questo caso allegare la dichiarazione soggettiva autonoma ex allegato "B", come segue: "B.1" per i soggetti che non hanno avuto sanzioni penali, "B.2" per i soggetti che hanno avuto sanzioni penali.*
- <sup>6</sup> *Ai fini della dichiarazione (e per non incorrere nell'esclusione per falsa dichiarazione) si devono dichiarare tutte le sentenze e tutti i decreti penali di condanna passati in giudicato nonché le sentenze di applicazione della pena su richiesta ai sensi dell'art. 444 del c.p.p. ("patteggiamenti"), compresi i casi in cui siano stati concessi i benefici della "sospensione della pena" e/o della "non menzione" ai sensi dell'art. 175 c.p.; quindi non solo le condanne che a giudizio del concorrente possono considerarsi "reati gravi che incidono sulla moralità professionale", perché tale valutazione spetta esclusivamente alla stazione appaltante, titolare del proprio apprezzamento circa l'attinenza dei reati stessi con la sfera della "moralità professionale". Si fa presente anche che nel certificato del Casellario giudiziale rilasciato ai soggetti privati interessati, non compaiono le sentenze di applicazione della pena su richiesta ai sensi degli artt. 444 e 445 c.p.p., i decreti penali di condanna, le condanne per le quali è stato concesso il beneficio della "non menzione" ai sensi dell'art. 175 c.p. e le condanne per contravvenzioni punibili con la sola pena pecuniaria dell'ammenda, che, invece, è obbligatorio dichiarare a pena di esclusione; pertanto la produzione in sede di offerta del certificato del Casellario giudiziale, stante detta intrinseca incompletezza non è idonea a surrogare l'obbligo di rendere la dichiarazione sostitutiva che, pertanto, deve essere sempre prodotta; nei casi di incertezza si consiglia all'interessato di effettuare presso il competente Ufficio del Casellario Giudiziale una semplice "visura" (art. 33 d.P.R. n. 313 del 2002), con la quale anche il soggetto interessato può prendere visione di tutti i propri eventuali precedenti penali, senza le limitazioni sopra ricordate. Non è necessario dichiarare l'eventuale esistenza di condanne per le quali è intervenuta la riabilitazione ai sensi dell'art. 178 c.p. o l'estinzione del reato, oppure la revoca, sempre che la riabilitazione, l'estinzione o la revoca sia stata dichiarata con provvedimento dell'autorità giudiziaria. Non è necessario dichiarare i reati depenalizzati.*
- <sup>7</sup> *Selezionare con attenzione solo una delle due opzioni; qualora sia selezionata la seconda opzione, allegare la dichiarazione soggettiva autonoma ex allegato "B.2".*
- <sup>8</sup> *Selezionare una o più opzioni; allegare la dichiarazione soggettiva autonoma ex allegato "B.2".*
- <sup>9</sup> *Selezionare con attenzione solo una delle due opzioni; qualora sia selezionata la seconda opzione, allegare le dichiarazioni soggettive autonome ex allegato "B", come segue: "B.1" per i soggetti che non hanno avuto sanzioni penali, "B.2" per i soggetti che hanno avuto sanzioni penali.*
- <sup>10</sup> *In questo caso allegare le dichiarazioni soggettive autonome ex allegato "B", come segue: "B.1" per i soggetti che non hanno avuto sanzioni penali, "B.2" per i soggetti che hanno avuto sanzioni penali.*
- <sup>11</sup> *Sia che l'eventuale violazione non sia stata accertata o sia stata accertata in qualunque tempo (anche anteriore all'anno), deve essere stata rimossa. In altri termini il concorrente è escluso in ogni caso se la violazione non è stata rimossa; è altresì escluso, anche in caso di rimozione, se la violazione è stata accertata definitivamente da meno di un anno.*
- <sup>12</sup> *In caso di modifica dell'importo originario di 10.000 euro, sostituire le parole «di cui all'articolo 48-bis, comma 1, del d.P.R. n. 602 del 1973» con le parole «di cui al decreto ministeriale attuativo dell'articolo 48-bis, comma 2-bis, del d.P.R. n. 602 del 1973».*
- <sup>13</sup> *Completare con la parola «italiana» oppure altra indicazione della nazionalità in cui è stabilito il concorrente.*
- <sup>14</sup> *Barrare una delle tre caselle opzionali.*
- <sup>15</sup> *Selezionare con attenzione solo una delle tre opzioni.*
- <sup>16</sup> *Selezionare con attenzione solo una delle due sub-opzioni.*
- <sup>17</sup> *Descrivere quanto di interesse.*
- <sup>18</sup> *Selezionare con attenzione solo una delle due sub-opzioni.*



- 
- <sup>19</sup> Selezionare con attenzione solo una delle due opzioni; qualora sia selezionata la seconda opzione, allegare le dichiarazioni soggettive autonome ex allegato "B", come segue: "B.1" per i soggetti che non sono stati vittime di reato, "B.2" per i soggetti che sono stati vittime di reato.
- <sup>20</sup> Se ricorre questo caso, allegare le dichiarazioni soggettive autonome ex allegato "B", come segue: "B.1" per i soggetti che non sono stati vittime di reato, "B.2" per i soggetti che sono stati vittime di reato.
- <sup>21</sup> Barrare una sola casella per l'ipotesi che interessa ovvero cancellare l'ipotesi che non ricorre.
- <sup>22</sup> Data di cessazione dalla carica (rilevante solo se nell'anno antecedente la data di pubblicazione del bando di gara).
- <sup>23</sup> Indicare gli atti o le misure adottati per dimostrare la completa dissociazione dalla condotta penalmente sanzionata.
- <sup>24</sup> Indicare gli atti o le misure adottati per dimostrare la completa dissociazione dalla condotta penalmente sanzionata.
- <sup>25</sup> Allegare la dichiarazione soggettiva autonoma adattando per le parti di interesse il fac-simile allegato "B" previsto per i soggetti in carica, limitatamente alla dichiarazione n. 2 presente su tale modello, al caso di specie. Si precisa, inoltre, come chiarito dall'Autorità per la vigilanza sui contratti pubblici di lavori, servizi e forniture, nella Determinazione del 12 gennaio 2010, n. 1, che "Può ritenersi, tuttavia, ammissibile, con riguardo ai soggetti cessati dalla carica, che il legale rappresentante, ai sensi dell'art. 47, comma 2, del d.P.R. n. 445/2000, produca una dichiarazione sostitutiva dell'atto di notorietà "per quanto a propria conoscenza", specificando le circostanze che rendono impossibile (ad esempio, in caso di decesso) o eccessivamente gravosa (ad esempio, in caso di irreperibilità o immotivato rifiuto) la produzione della dichiarazione da parte dei soggetti interessati".
- <sup>26</sup> Sopprimere i numeri 6) e 7) se l'attestazione SOA non è oggetto di avalimento.
- <sup>27</sup> Indicare solo i soggetti riportati sull'attestazione SOA.
- <sup>28</sup> Società accreditata che ha rilasciato la certificazione di qualità.
- <sup>29</sup> Organismo di accreditamento (in genere ACCREDIA o altro organismo che ha sottoscritto gli accordi EA-MLA o IAF).
- <sup>30</sup> La presente dichiarazione, resa ai sensi dell'articolo 47 del d.P.R. n. 445 del 2000, in carta libera, se priva di sottoscrizione autenticata deve essere corredata di fotocopia semplice di un documento di riconoscimento del sottoscrittore in corso di validità.





**Offerta del prezzo più basso mediante offerta di ribasso percentuale a misura**

Timbro o intestazione del concorrente

Spett. \_\_\_\_\_  
\_\_\_\_\_  
\_\_\_\_\_

Marca da  
bollo da  
Euro 16,00

Oggetto: Offerta per la gara mediante procedura negoziata del giorno \_\_\_\_\_ 2015

per i lavori di INTERVENTI DI MANUTENZIONE, ADEGUAMENTO E MESSA A NORMA DEI REPARTI DI S.P.D.C. E WEEK SURGERY, REALIZZAZIONE CIRCUITI IDRONICI CALDO E FREDDO DALLE CENTRALI AL 7° LIVELLO NEL PRESIDIO OSPEDALIERO DI ORTONA "G. Bernabeo"

Importo lavori soggetto a ribasso:

€. 384.813,40

oneri per la sicurezza:

€. 7.718,70

**OFFERTA ECONOMICA**

il sottoscritto \_\_\_\_\_

in qualità di (titolare, legale rappresentante, procuratore, altro) \_\_\_\_\_

dell'operatore economico: \_\_\_\_\_

sede legale <sup>(1)</sup> \_\_\_\_\_

Codice fiscale: \_\_\_\_\_

che partecipa alla gara: <sup>(2)</sup>

in forma singola;

quale capogruppo mandatario del \_\_\_\_\_ <sup>(3)</sup> di operatori economici: <sup>(4)</sup>

già costituito con scrittura privata autenticata, come da documentazione / dichiarazione allegata alla domanda; <sup>(5)</sup>

da costituirsi, come da atto di impegno irrevocabile ai sensi dell'articolo 37, comma 8, del decreto legislativo n. 163 del 2006, allegato agli atti / riportato nel seguito; <sup>(6)</sup>

**PRESENTA LA SEGUENTE OFFERTA INCONDIZIONATA:**

un ribasso percentuale del \_\_\_\_\_ % ( \_\_\_\_\_ per cento)

sull'elenco prezzi unitari relativo ai lavori, posto a base di gara; ai sensi del combinato disposto degli articoli 86, comma 3-ter e 87, comma 4, primo periodo, del decreto legislativo n. 163 del 2006 e dell'articolo 26, comma 5, del decreto legislativo n. 81 del 2008, il ribasso non si applica agli oneri per l'attuazione del piano di sicurezza, come predeterminati dalla Stazione appaltante negli atti di gara.

(in caso di applicazione del principio affermato dal Consiglio di Stato, sez. III, 5 gennaio 2012, n. 212, aggiungere:)

Ai sensi degli articoli 86, comma 3-bis e 87, comma 4, secondo periodo, del decreto legislativo n. 163 del 2006, i costi di sicurezza aziendali, propri dell'impresa e diversi da quelli non soggetti a ribasso, sono indicati nella misura del \_\_\_\_\_ % ( \_\_\_\_\_ per cento) dell'importo dei lavori al netto del ribasso offerto. <sup>(7)</sup>

La presente offerta è sottoscritta in data \_\_\_\_/\_\_\_\_/201\_\_

firma dell'offerente:

(Visto del presidente del seggio di gara dopo l'apertura e la lettura dell'offerta)



*(solo per i raggruppamenti temporanei non ancora costituiti formalmente)*

I sottoscritti, agenti in nome e per conto dei relativi operatori economici, ai sensi e per gli effetti dell'articolo 37, comma 8, del decreto legislativo n. 163 del 2006, e dell'articolo 92, del d.P.R. n. 207 del 2010, con la presente

### **DICHIARANO DI IMPEGNARSI IRREVOCABILMENTE**

in caso di aggiudicazione, a conferire mandato collettivo speciale con rappresentanza all'operatore economico come sopra individuato nella presente offerta economica, qualificato come capogruppo mandatario, il quale stipulerà il contratto in nome e per conto proprio e dell'/gli operatore/i economico/i mandante/i. <sup>(8)</sup>

### **SOTTOSCRIVONO IN SOLIDO L'OFFERTA CHE PRECEDE**

in qualità di **mandanti**, i seguenti operatori economici:

il sottoscritto \_\_\_\_\_ in qualità di <sup>(9)</sup> \_\_\_\_\_

dell'operatore economico: \_\_\_\_\_ cod. fiscale: \_\_\_\_\_

che partecipa al raggruppamento con una quota del : \_\_\_\_\_

Sottoscrive l'atto di impegno e la dichiarazione di offerta:

il sottoscritto \_\_\_\_\_ in qualità di \_\_\_\_\_

dell'operatore economico: \_\_\_\_\_ cod. fiscale: \_\_\_\_\_

che partecipa al raggruppamento con una quota del : \_\_\_\_\_

Sottoscrive l'atto di impegno e la dichiarazione di offerta:

il sottoscritto \_\_\_\_\_ in qualità di \_\_\_\_\_

dell'operatore economico: \_\_\_\_\_ cod. fiscale: \_\_\_\_\_

che partecipa al raggruppamento con una quota del : \_\_\_\_\_

Sottoscrive l'atto di impegno e la dichiarazione di offerta:

il sottoscritto \_\_\_\_\_ in qualità di \_\_\_\_\_

dell'operatore economico: \_\_\_\_\_ cod. fiscale: \_\_\_\_\_

che partecipa al raggruppamento con una quota del : \_\_\_\_\_

Sottoscrive l'atto di impegno e la dichiarazione di offerta:

*(Visto del presidente del seggio di gara dopo l'apertura e la lettura dell'offerta)*



- 
- <sup>1</sup> *Completare con il comune della sede legale.*
  - <sup>2</sup> *Barrare una delle due caselle.*
  - <sup>3</sup> *Completare con le parole «Raggruppamento temporaneo» oppure «Consorzio ordinario».*
  - <sup>4</sup> *Barrare una delle due caselle (solo in caso di raggruppamento temporaneo o consorzio ordinario).*
  - <sup>5</sup> *Cancellare la parte che non interessa.*
  - <sup>6</sup> *Cancellare la parte che non interessa.*
  - <sup>7</sup> *Conformi: AVCP, pareri n. 88 del 29 aprile 2010 e 105 del 27 maggio 2010, deliberazione n. 10 del 25 febbraio 2010.*
  - <sup>8</sup> *Adattare a seconda che vi sia un solo mandante oppure più mandanti.*
  - <sup>9</sup> *Indicare il ruolo, la carica o la figura giuridica rivestita nell'ambito del concorrente (es. titolare, legale rappresentante, procuratore, amministratore unico ecc.).*

---

*(Visto del presidente del seggio di gara dopo l'apertura e la lettura dell'offerta)*

---